वार्षिक समिक्षा वैठक

आ.व.२०७८/०७९

कमल गाउँपालिका

आर्थिक प्रशासन शाखा

तोपगाछी,झापा

आय व्यय विवरण
२०७८।०७९

अनुमानित आय	वास्तविक आय	खर्च
रु ८३,७४,४७,२०६।३८	रु ७८,४२,७६,४९८।२४	रु ६९,६७,६०,४४६।०

आर्थिक प्रशासन तर्फको वित्तिय प्रगति विवरण

विवरण	अनुमान	आम्दानी	खर्च
१. राजश्व बाँडफाँड तर्फ			
• राजश्व बाँडफाँड संघिय सरकारवाट प्राप्त हुने	8,92,49,000.00	९,६७,९१,९१७.२1	6,57,14,653.0
• प्रदेश सरकारवाट प्राप्त हुने (सवारी साधन कर वापत)	64,94,000.00	५८,९२,९१४.७५	0
• मालपोत रजिशट्रेशन वापत	1,50,00,000.0	२,३२,९७,५८०.0	०
२. वित्तिय हस्तान्तरण संघिय सरकार			
• समानिकरण अनुदान	15,46,00,000.00	15,46,00,000.00	1,284,36,783.0
• शशर्त अनुदान	32,66,11,000.00	32,66,11,000.00	26,84,40,358.0
• शशर्त अनुदान पुर्यटन	0	0	०

विवरण	अनुमान	आम्दानी	खर्च
• समपुरक अनुदान	**1,47,00,000.0**	**14,70,000.0**	**14,70,000.0**
• विषेश अनुदान	3,74,00,000.0	3,74,00,000.0	3,74,00,000.0
• सडक वोर्ड नेपाल	8,00,000.0	0	0
३. वित्तिय हस्तान्तरण प्रदेश सरकार • समानिकरण अनुदान	90,25,000.0	90,25,000.0	59,14,810.0
• शसर्त अनुदान	1,34,80,000.0	1,34,80,000.0	1,13,66,509.0

विवरण	अनुमान	आम्दानी	खर्च
• समपुरक अनुदान	1,00,00,000.0	100,00,000.0	30,74,000.0
• विषेश अनुदान	०	०	०
४. जन सहभागिता	0	0	0
५ आन्तरिक राजश्व तर्फ	3,01,25,000.0	2,69,27,184.9	

शाखागत खर्च विवरण

क्र.सं.	शाखाको नाम	जम्मा विनियोजित वजेट	जम्मा खर्च	बाँकी
१.	शिक्षा शाखा	1,59,40,000.0	1,23,59,907.0	35,80,093.0
२.	स्वास्थ्य शाखा	1,05,00,000.0	69,50,239.0	20,49,761.0
३.	कृषि शाखा	1,05,00,000.0	68,58,762.0	36,41,238.0
४.	पशु शाखा	80,00,000.0	48,93,016.0	31,06,984.0
५.	महिला तथा बालबालिका शाखा	1,00,00,000.0	75,73,955.0	24,26,045.0

वडागत खर्च विवरण

क्र. सं.	वडा कार्यालयहरु	जम्मा विनियोजित रकम	खर्च	बाँकी
१.	१ नं. वडा कार्यालय, सोलमारी	1,03,00,000.0	99,61,260.0	3,38,740.0
२.	२ नं. वडा कार्यालय, क्यम्पा	1,00,50,000.0	94,38,874.00	6,11,126.0
३.	३. नं. वडा कार्यालय, केरखा	1,00,00,000.0	88,37,048.0	11,62,952.0
४.	४. नं. वडा कार्यालय, छलफल चौक	1,01,00,000.0	94,18,627.0	6,81,373.0
५.	५. नं. वडा कार्यालय, पाँडाजुगी	1,01,00,000.0	93,36,541.0	76,34,59.0
६.	६. नं. वडा कार्यालय, लखनपुर	1,00,00,000.0	9262705.00	73,72,95.0
७.	७. नं. वडा कार्यालय, रंगपुर	1,03,00,000.0	99,43,334.00	35,66,66.0

चालु तथा पुँजिगत खर्च विवरण

विवरण	खर्च रकम	खर्च प्रतिशत	कैफियत
चालु खर्च	35,54,62,119.0	**85.59 %**	
पुँजिगत खर्च	34,12,98,327.0	**80.84 +%**	
जम्मा	69,67,60,446.0	८३।२ %	

पेश्की विवरण

पेश्की दिइएकको	पेश्की फर्छ्यौट	पेश्की बाँकी
? 4,93,37,599.0	? 3,75,76,095.0	? 1,17,61,504.0

विभिन्न कोषको वित्तिय अवस्था

क्र. सं.	कोषको नाम	जम्मा विनियोजित वजेट	जम्मा खर्च	बाँकी
१.	विविध कोष (मर्मत कोष कर्मचारी कल्याण कोष)	81,40,667.0 अ ल्या सहित	17,96,451.0	63,44,216.0
२.	प्रकोप व्यवस्थापन कोष	1,07,07,226.0	30,85,759.0	76,21,467.0
३.	विभाज्य कोष	8,16,140.00	8,16,140.0	0
४	महिला बालबालिका कोष	2,00,000.00	0	2,00,000.00

धन्यबाद।

कमल गाउँपालिका

गाउँ कार्यपालिकाको कार्यालय

पूर्वाधार विकास तथा वातावरण शाखा

आ.व.०७८/०७९

को प्रगती विवरण

ठेक्का (TENDER) प्रकृया मार्फत संचालान भएका आयोजनाहरु

विवरण	संख्या
जम्मा संख्या (पूर्वाधार विकास तर्फ)	३९
सम्पन्न भएका	३२
निर्माणाधीन अवस्थामा रहेका	७

आ.व २०७८/०७९ मा संचालन भएका आयोजनाहरु

क्याम्पा बजार उत्तर बक्स कल्भर्ट निर्माण वडा नः २

केर्खा बजार कालोपत्रे

वन्डरल्यान्ड स्कुल र खगेन्द्र बारकोटीको घर देखी गीता बास्कोटाको घर सम्म कालोपत्रे वडा न ३

हिमाली मार्ग कालोपत्रे वडा नः ५

बसन्त चोक देखी त्रिबेनी चोक सम्म कालोपत्रे वडा नः ५

ढ्याङग्री खेलामा ग्याबीन जाली वडा नः २

बाँसबारी –सुनारा सडक कालोपत्रे वडा नः १ र २

भिम राइको घर अगाडी कालोपत्रे वडा नः ३

वडा न १ कार्यालय घेराबारा

गेउरीया चारआली सडक कालोपत्रे वडा नं. ७

दहि चौक-जीवन चौक सडक कालोपत्रे वडा नः ६

एकता चोक दक्षीण सडक कालोपत्रे वडा नं. ४

साम्रा मिल- बगाने टोल- सिसाबाध क्याम्पा जोड्ने सडक कालोपत्रे वडा नः ३

हेल्थ पोस्ट भवन वार्ड नः ४

गोसलाइन ढयाङग्री खोला पुलमा सुपरस्टक्चर र प्रोटेक्सन कार्य वडा नः ३

चीसेनी मार्ग कालोपत्रे
वडा नः ५

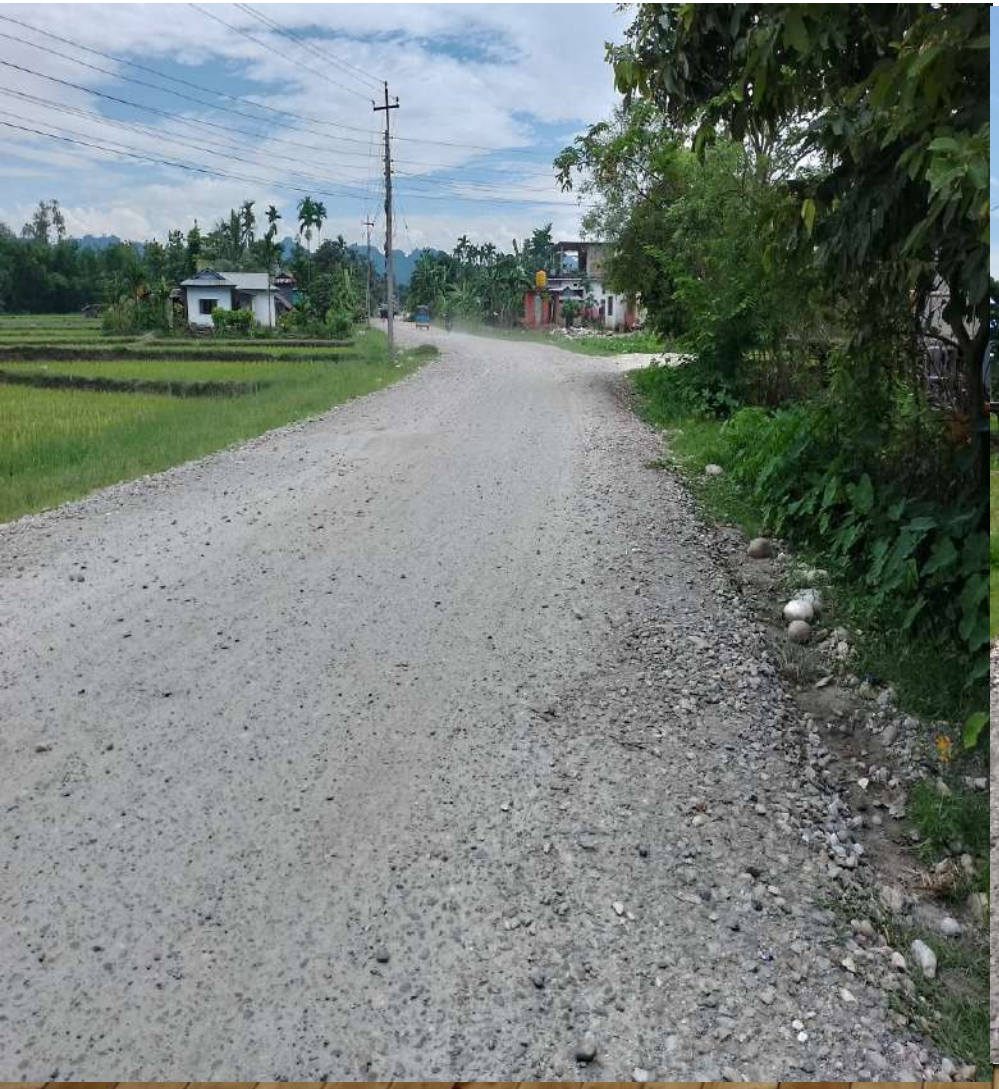

डांडाटोल शिवालय सडक कालोपत्रे वडा नः ३

गाउँपालीकामा ल्याव रुम र पार्टीसन कार्य

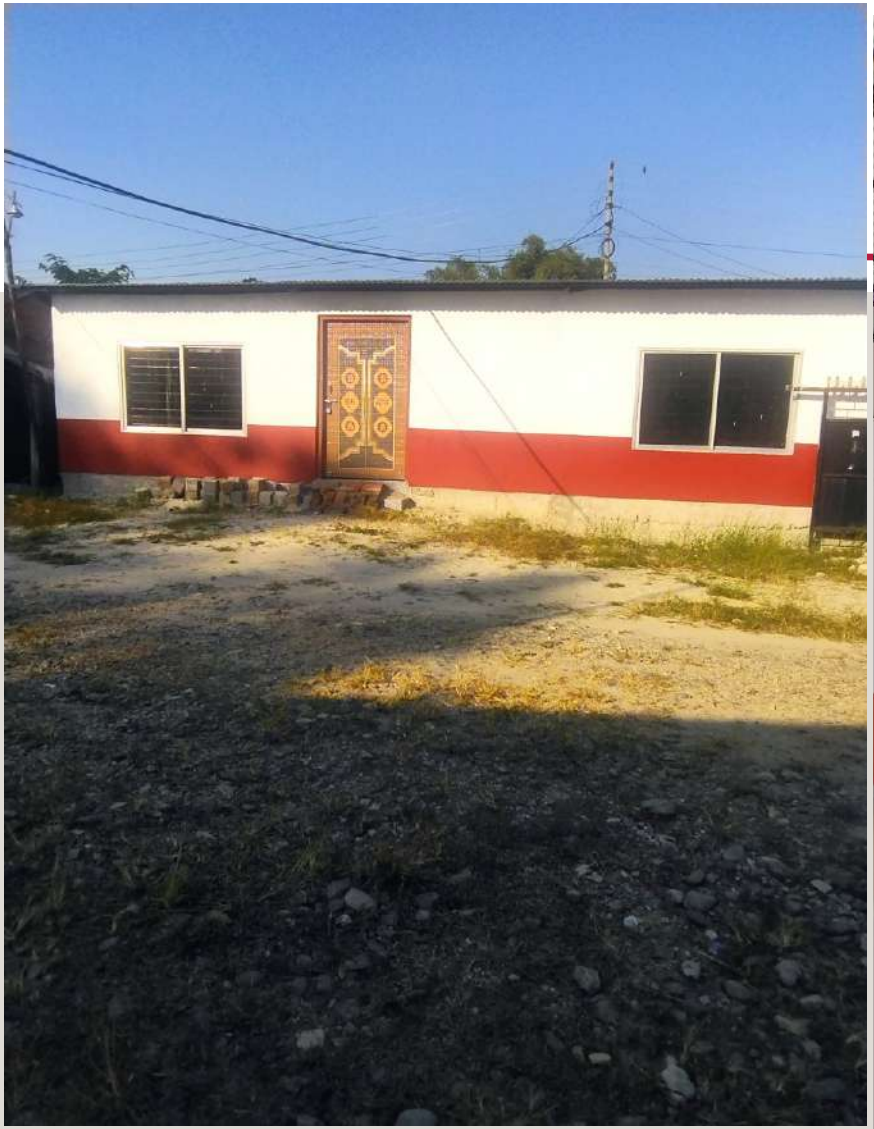

ठेला निर्माण गरी सप्लाइ गर्ने काम

ढ्याङग्री खोला नियन्त्रण कार्य

गेउरीया खोलामा फलामे पुल

धर्मभक्त स्कुल कक्षा कोठा नीर्माण

पूस्पथीर प्रतीस्ठान वडा नः १

ज्योती स्कूल शौचालय नीर्माण

मैनाखोता टोल ढल निर्माण निर्माण वडा नः ६

वार्ड नः ४ हेल्थ पोस्ट कम्पाउन्ड वाल

मङ्गलबारे हाटबजार पुराइ तथा ड्रेन निर्माण

महेन्द्र रत्तन मा.वी मा शौचालय निर्माण

सिद्धदेबी स्कुल भबन निर्माण

सरस्वती मावी शौचालय निर्माण

बाल उद्धान वडा नः ६

गौरी शंकर शिवालय भवन निर्माण

इन्टरलक ब्लक र अन्य मर्मतसम्भार कार्य वार्ड नः७

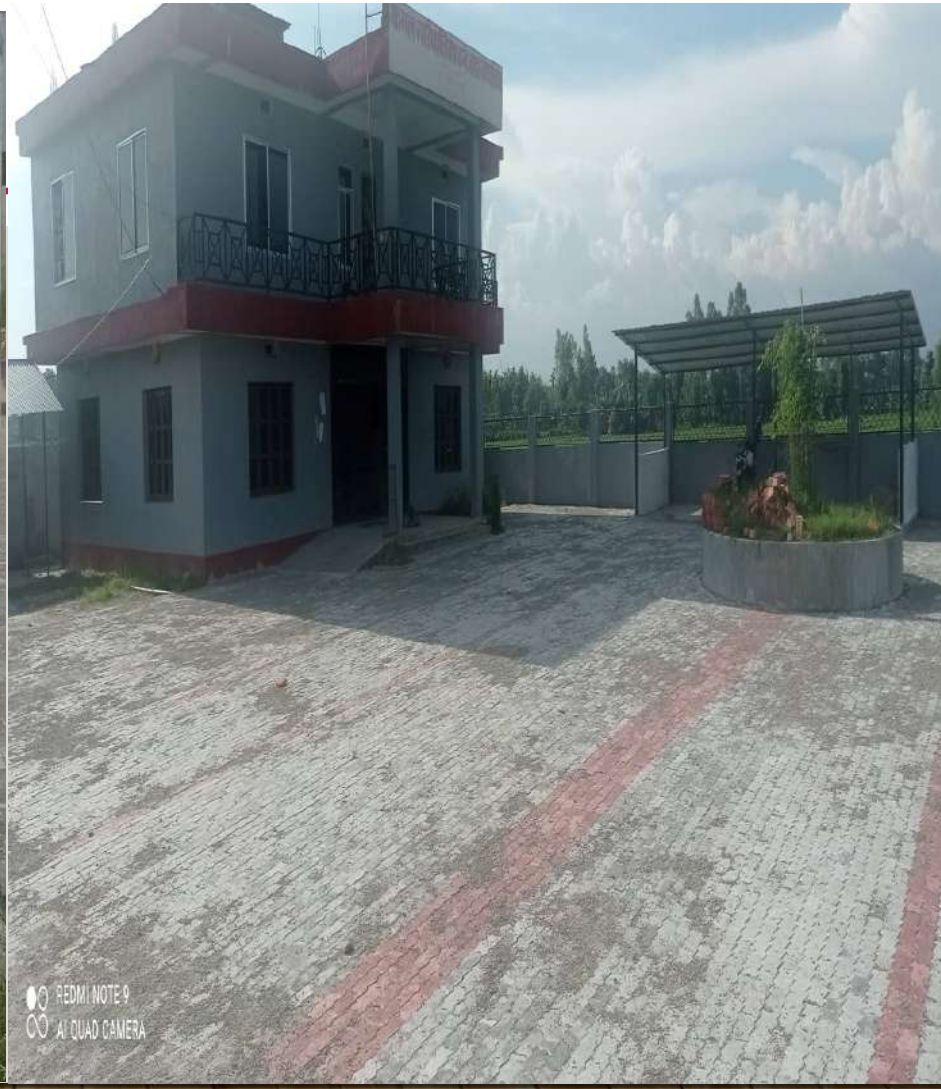

वडा न. ४ वडा कार्यालय भवन

वडा न.३ वडा कार्यालय भवन

वडा न.१ वडा कार्यालय भवन

वडा न.३ आधारभूत स्वास्थ्य भवन

भूकम्प प्रतिरोधात्मक भवन निर्माण सम्बन्धी डकर्मी तालिम वडा नं. १,२,३र ४

भूकम्प प्रतिरोधात्मक भवन निर्माण सम्बन्धी डकर्मी तालिम वडा नं.५,६ र ७

साधुहोली क्षेत्रमा कल्भर्ट निर्माण

तोपगाछी स्वास्थ्य चौकीमा निर्माण कार्य

भौतिक निर्माण कार्यका विवरण

क्र.स.	क्षेत्र	सूचक	इकाइ	परिमाण	कैफियत
		कालोपत्रे	मि.	५८००	
१	सडक	स्तरउन्नती	मि.	२५३१८	
		सडक ग्राभेल	मि.	३२२८१	

	भौतिक निर्माण कार्यका विवरण			
क्र. स	सूचक	इकाइ	परिमाण	कैफियत
२	ड्रेन	मि.	३०८८	
३	सामुदायिक भवनमा बिभिन्न निर्माण तथा मर्मत कार्य	सङ्ख्या	१२	
४	घेराबारा	मि.	५०७	
५	कल्भर्ट	सङ्ख्या	१०	
६	आर्याघाट	सङ्ख्या	१	
७	मठमन्दिर	सङ्ख्या	३	
८	तटबन्ध तथा बास पाइलिङ	मि	१२७७	

	भौतिक निर्माण कार्यका विवरण			
क्र. स	सूचक	इकाइ	परिमाण	कैफियत
९	फलामे पुल	सङ्ख्या	२	
१०	ढुङ्गे जाली	मि	५५	
११	होमपाइप	सङ्ख्या	१४	
१२	धाधर नियन्त्रण	सङ्ख्या	५	

S.N	NAME OF PROJECT	CONTRACTOR	AGGREMENT AMOUNT	REMARKS
1	**Construction Of Box Culvert In Campa Bazar**	Singh Nirman sewa	**2,132,335.51**	**COMPLETED**
2	**Construction Of Black Top Road in Kerkha**	Nile-Jateshwor-Bigyan JV	**8,732,832.22**	**COMPLETED**
3	**Construction Of Black Top Road North Of Wonderland school and From Khagendra Barakoti House to Gita Bista House Ward No. 3**	**Prithwi Nirman Sewa**	**2,276,640.02**	**COMPLETED**
4	**Construction Of Black Top Road On Himali Marg Ward No. 5**	**Prithwi Nirman Sewa**	**5,210,312.74**	**COMPLETED**
5	**Construction Of Black Top Road From Basant Chock To Tribeni Chock Ward No 5**	**Prithwi Nirman Sewa**	**3,066,281.75**	**COMPLETED**

S.N	NAME OF PROJECT	CONTRACTOR	AGGREMENT AMOUNT	REMARKS
6	Construction Works For Protection Of Bridge On Dhyangri River Ward No. 2	Miklu Construction & Suppliers PVT. LTD	1,896,418.80	COMPLETED
7	Construction Of Blacktop Road From Basbari To Sunara Ward No. 1	Prabati Ambika Construction Pvt Ltd	5,987,249.27	COMPLETED
8	Construction Of Chain Gate & Filling Works Ward No. 5	Chandra Tulsa Nirman Sewa	932,608.15	COMPLETED
9	Construction Of Black Road From Bhim Rai House	Maa Pathibhara Nirman Sewa	1,285,828.15	COMPLETED
10	Construction Of Compound Wall In Ward Office , Ward No. 1	Chandra Tulsa Nirman Sewa	1,646,169.33	COMPLETED

			AMOUNT	REMARKS
11	Construction Of Black Top In Geuriya Charalli Road Ward No.7	Prabati Ambika Construction Pvt Ltd	1,877,657.80	COMPLETED
12	Construction Of Dhai Chock Jiwan Chock Black Top Road Ward No. 6,4 and 2	Lali Gurans Nirman Sewa	4,593,244.35	COMPLETED
13	Construction Of Black Top From Jyoti Chock Ward No.4	Prabati Ambika Construction Pvt Ltd	2,064,424.00	COMPLETED
14	Construction Of Black Top From Ekata Chock Ward No.4	Prabati Ambika Construction Pvt Ltd	2,060,762.80	COMPLETED
15	Construction Of Blacktop Road From Samra Mill-Bagane Tole-Shishabdh-Campa Connecting Road Chainage 2+885 to 3+780	Prithwi nirman sewa	5471886 -	COMPLETED

S.N	NAME OF PROJECT	CONTRACTOR	AGGREMENT AMOUNT	REMARKS
16	Construction Of Basic Health Post Building, Ward No 4	M/s Kiratkoyu Construction Pvt Ltd	2,117,625.48	RUNNING
17	Construction Of Super Structure & Protection Works In Gosline Dhyangri khola Bridge	Bigyan construction	7498188 -	RUNNING
18	Construction Of Ward Office Building, Ward No 2	Anshubi/Kankai Babai JV	8,982,741.58	RUNNING
19	Construction Of Black Top Road On Chiseni Marga Ward No. 5	Jhapa International Pvt. Ltd	3,885,832.71	70% COMPLETED
20	Construction Of Blacktop Road In Dadatol- Shivalaya Road	Bigyan Construction	2,078,436.00	COMPLETED

S.N	NAME OF PROJECT	CONTRACTOR	AGGREMENT AMOUNT	REMARKS
21	Construction Of Lab Room and Partation Works	Younchho Consruction company & Trading	1,144,415.82	COMPLETED
22	आवस्यक मालसामानको प्रयोग बाट ठेला निर्माण गरी सप्लाई गर्ने काम ।	Lucky Construction & Builders	990,727.50	COMPLETED
23	Construction Works For Protection Of Bridge On Dhyangri River, Ward No. 2	Team builders	3448174 -	COMPLETED
24	Construction of Truss Bridge In Geuriya River, Ward No. 5	Singha Nirman Sewa	1,464,080.08	COMPLETED
25	Construction of Classroom In Dharmabhakta School. Ward No. 3	Saila construction	1040914	COMPLETED
26	Construction woks in puspthir pratisthan	Innovation company pvt.ltd		

S.N	NAME OF PROJECT	CONTRACTOR	AGGREMENT AMOUNT	REMARKS
27	Construction of Toilet In Jyoti School. Ward No. 4	Kiratkyou Construction Pvt Ltd	646,041.27	COMPLETED
28	Construction Of Protection Work in Chulachuli Danfe Agricultural Raod	Ganesh Nirman Sewa	998,694.78	80% COMPLETED
29	Construction Of Drain In Mainakhata Tole	Chandra Tulsa Nirman Sewa	829,157.82	COMPLETED
30	Construction of Birthing Center Infrastructure In Topgachhi Health Post	Ganesh Nirman Sewa	1,415,726.18	COMPLETED
31	Construction of Acompound wall in health post ward 4	Chandra Tulsa Nirman Sewa	1288127.59	COMPLETED
32	Mangalbare Hatbazer Improvement Project	chandra Tulasa nirman sewa	1600414.57	COMPLETED

S.N	NAME OF PROJECT	CONTRACTOR	AGGREMENT AMOUNT	REMARKS
33	Construction Of Toilet In Mahendra Ratna Ma Vi School, Ward No. 2	Hijab construction pvt.ltd	1145198.4	COMPLETED
34	Construction Of Siddhadevi School Building, Ward No 5	Chandra tulasa nirman sewa	2328577.38	COMPLETED
35	Construction Of Toilet In Saraswati Ma Vi, Ward No. 7	Younchho Consruction company & Trading	1426290.84	RUNNING
36	Bal udhyan child zone	School Materials	740000	COMPLETED
37	Construction Of Toilet and Internal Finishing work in Gauri shankhar siwalaya building, Ward No 5	Kiratkyou Construction Pvt Ltd	1843123.73	COMPLETED
38	Construction of interlock block and other maintenances work ward no 7	Innovation company pvt ltd		COMPLETED

S.N	NAME OF PROJECT	CONTRACTOR	AGGREMENT AMOUNT	REMARKS
39	Construction Asphalt concrete work and road lightining system in kerkha bajar.	Bigyan construction Pvt.ltd	4,306,695.06	RUNNING

घर नक्सा पास सम्बन्धी कार्यहरु

क्र.सं	विवरण	संख्या
१	नयाँ घर नक्सा दर्ता	६०
२	निर्माण सम्पन्न प्रमाण पत्र (गत आ.व.मा दर्ता भएका समेत गरि)	३३
३	घर नक्सा बाट राजशव संकलन	रु.११,१७,२३७/-

धन्यवाद

आ.व.२०७८/०७९ को वार्षिक प्रगति प्रतिवेदन

योजना शाखा
कमल गाउँपालिका तोपगाछी - झापा

उपभोक्ता समिति मार्फत संचालन भएका योजना तथा कार्यक्रमहरुको समष्टिगत विवरण

क्र.सं.	कार्यक्रम/आयोजनाको बिषयगत क्षेत्रको किसिम	एकाई	कार्यक्रम/आयोजनाको संख्या	विनियोजित रकम	खर्च रकम	खर्च प्रतिशत
१	पुर्वाधार विकास	वटा	२०४	६,५०,१८,१९१.६३	६४४५४३८९.७७	९९.१%
२	आर्थिक विकास	वटा	७	२५,५०,०००.००	२३५००००	९२.१६ %
३	सामाजिक विकास	वटा	६८	१,७६,१६,९८१.६१	१७२०७६९५.४९	९७.६७%
४	वातावरण तथा विपद व्यवस्थापन	वटा	५	४,५०,०००.००	३३००००	७३.३३ %
५	संस्थागत विकास तथा सेवा प्रवाह	वटा	५	४,६०,०००.००	३३५०००	७२.८३ %
६	अन्य अनुदान	वटा	२	२,००,०००.००	२०००००	१०० %
जम्मा		वटा	२९१	८,६३,४५,१७३.२४	८४८७७०८५.२६	९८.२९ %

सवै वडामा संयुक्त रुपमा संचालित कार्यक्रम ४ वटा

१. स्थानीय सरकारका गतिविधि कार्यक्रम ७५ हजार

२. स्थानीय विपद् पूर्वतयारी तथा प्रतिकार्य योजना तयार १ लाख

३. कमल गाउँपालिकाका गतिविधि प्रकाशन १ लाख

४. सुचना सन्चार पत्रपत्रिका डकुमेन्ट्र २५ हजार

कार्यक्रमहरुको विवरण

क्र.सं.	कार्यक्रम संख्या	वडा नं.	विनियोजित रकम	खर्च रकम	खर्च प्रतिशत	
१	४	१	७०००००	७०००००	१००	
२	३	२	८०००००	८०००००	१००	
३	१३	३	१२०००००	१२०००००	१००	
४	७	४	९०५०००	९०५०००	१००	
५	१४	५	१४५००००	१४५००००	१००	
६	१२	६	२५७५०००	२३४३०००	९०.९९	
७	१२	७	१९६००००	१९६००००	१००	
जम्मा	६५		९५९००००	९३५८०००	९७.५८	

पूर्वाधार तर्फका योजनाको विवरण

- ग्राभेल – ६७
- सडक मर्मत- २५
- स्तरोन्नती – २५
- ह्युम पाइप – ५
- स्ल्याव – १
- प्लम्प – १
- पैनी/ढल / ड्रेन – ८
- गोलचक्र – ५

टायल विछयाउने – १

घेरावारा – २

सार्वजनिक भवन – १७

माटो पुर्ने काम – २

गाउँपालिका स्तरीय योजना- ४७

प्रदेश सांसद विकाश कार्यक्रम – ३

अन्तर स्थानीय तह साझेदारी – १

अन्य सम्पुर्ण वडा स्तरीय

वडागत रुपमा संचालन भएका योजना तथा कार्यक्रमहरुको संख्यात्मक विवरण

वडा	स्वीकृत भएका			संझौता संख्या			सम्पन्न संख्या			बाँकी		
	योजना	कार्यक्रम	जम्मा	योजना	कार्यक्रम	जम्मा	योजना	कार्यक्रम	जम्मा	योजना	कार्यक्रम	जम्मा
१	५३	४	५७	५३	४	५७	५३	४	५७		०	
२	२२	३	२५	२२	३	२५	२२	३	२५		०	
३	१०	१३	२३	१०	१३	२३	१०	१३	२३		०	
४	३७	७	४४	३७	७	४४	३६	७	४३	१	०	१
५	३२	१०	४२	३१	१०	४१	३१	१०	४१	१	०	१
६	३४	१२	४६	३४	११	४५	३४	११	४५		१	
७	४१	१२	५३	४०	१२	५२	४०	१२	५२	१	०	१
जम्मा	२२९	६१	२९०	२२७	६०	२८७	२२६	६०	२८६	३	१	३

धन्यबाद

जननी जन्मभूमिश्च स्वर्गादपि गरीयसी
WELCOME & NAMASTE

वार्षिक समिक्षा

२०७८/७९

कमल गाउँपालिका
स्वास्थ्य शाखा

स्वास्थ्य संस्था

- स्वास्थ्य चौकी ----------२
- सामुदायिक स्वास्थ्य ईकाइ------१
- आधारभुत स्वास्थ्य सेवा केन्द्र --५
- जम्मा----------८

स्वास्थ्य संस्था र सेवासम्वन्धी विवरण

स्वास्थ्य संस्थाको प्रकार	संख्या	सेवाको प्रकार	संख्या
संघीय अस्पताल	०	CEONC Site	०
प्रादेशिक अस्पताल	०	BEONC Site	
प्राथमिक अस्पताल	०	Birthing C.	१
प्राथमिक स्वास्थ्य केन्द्र	०	खोप क्लिनिक	११
स्वास्थ्य चौकी	२	PHC/ORC	६
आधारभुत स्वास्थ्य केन्द्र	५	म.स्वा.से.	२२+२
सहरी स्वास्थ्य केन्द्र	०		
सामुदायिक स्वास्थ्य इकाइ	१		
नीजी अस्पताल	०		
अन्य निजी स्वास्थ्य संस्था	०		
गैरसरकारी संस्था	०		

कमल गाउँपालिकाको सामाजिक नक्सा

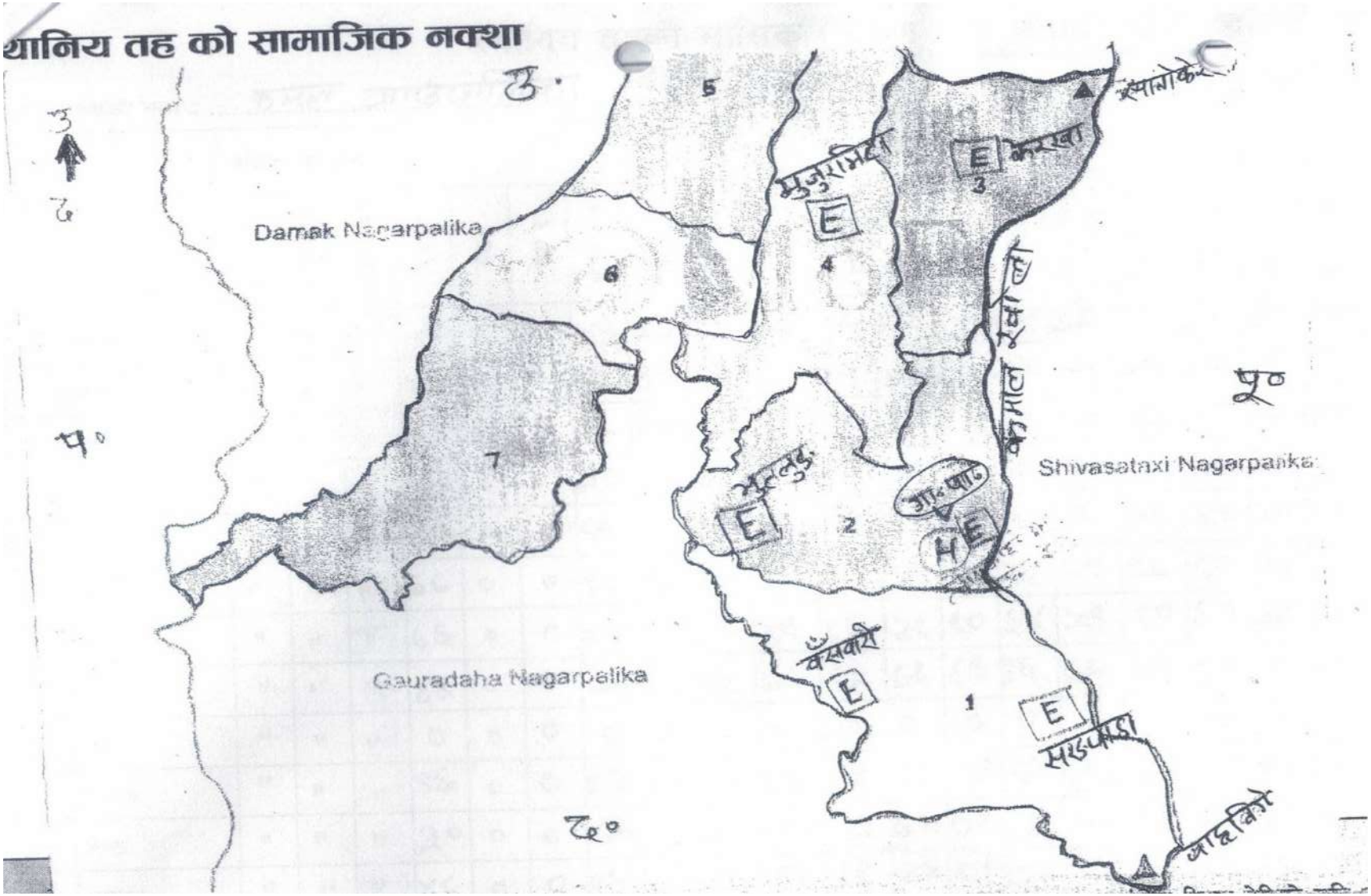

कर्मचारी विवरण

पद	स्वीकृत दरवन्दी					अन्य/करार दरवन्दी			कैफियत
	दरवन्दी	पुर्ति		रिक्त	रिक्त प्रतिशत	प्राप्त	पुर्ति	रिक्त	
		स्थायी	करार						
एम वि वि एस									
ज स्वा नि		४							
सि अ हे व अ		२							
सि अ न मि छैटौ		२							
सि अ न मि पाचौ		३							
सि अ हे व पाचौ		२							
अ न मि चौथो		२					६		
अ हे व चौथो							६		
का स							९		
जम्मा		१५					२१		३६

अन्य/करार दरवन्दी भन्नाले कार्यलयमा प्राप्त कार्यक्रम, छात्रबृत्ती करार, प्रदेश स्वयम् सेवक, विभिन्न संघ संस्थाबाट प्राप्त, स्थानीय तह वा अन्य निकायबाट प्राप्त अस्थायी दरवन्दीका कर्मचारी हुन ।

समुदायमा आधारित स्वास्थ्य कार्यक्रम

क्र. स.	क्रियाकलाप	बार्षिक		चौमासिक		
		लक्ष	रकम	लक्ष	प्रगति	खर्च रकम
१	अपांग स्वास्थ्य विमा	३०	१०५०००	३०	वडामा रकम	
२	विपन्न स्वास्थ्य विमा	४३५	१५,२२,५००	४३५	निकाशा	१००%

➢ महिला स्वास्थ्य आङ खस्ने र पाठेघरको मुख तथा स्तन क्यान्सर सम्बन्धी स्कृनिङ र भी.आइ.ए. शिविर

स्विकृत बजेट- दुई लाख

१. जम्मा सेवा लिएका बिरामि संख्याः- ४५९
२. जम्मा पाठेघरको समस्या भएकाः- ८९
३. रिङं पेशरी लगाएको संख्या – ३७
४. अपरेशनका लागी रिफर गरिएको संख्याः- ७
५. पाठेघरको निशुल्क अपरेशन गरिएको संख्याः- ५
६. पोस्ट अपरेशन भिजिटः- ५
७. भि आइ ए परिक्षण संख्याः- ३८४
८. भि आइ ए पोजेटिभ – २५
९. क्रायो थेरापीः- २५
१०. पि आइ डि समस्याः-२९०

- **कुष्ठरोगिको खोज पड्ताल गरी रोगि पत्ता लगाउने र उपचारको दायरामा ल्याउने तथा LPEP कार्यक्रम**

स्विकृत बजेट- ९९ हजार

१. जम्मा LPEP गरिएको संख्याः- ४५ घर
२. जम्मा LPEP खुवाइएको संख्याः- २२५ जना
३. कुष्ठरोग सम्बन्धि स्वास्थ्यकर्मिहरुलाइ अभिमुखिकरण कार्यक्रम
४. खोज पड्तालमा कुष्ठरोग पत्ता लागेको संख्याः- १

➢ प्रोटोकल अनुरुप गर्भ जाँच गराएमा प्रतिमहिला रु.१००० का दरले प्रोत्साहन रकम उपलब्ध गराउने

स्विकृत बजेट- एक लाख

❖ प्रोटोकल अनुरुप गर्भ जाँच गराएमा प्रोत्साहन स्वरुप प्रतिमहिला रु १०००।– का दरले उपलब्ध गराउन वडामा रकम निकाशा गरिएको ।

- ✓ **महिला स्वास्थ्य स्वयंम् सेविका कार्यक्रम २ वटा स्वस्थ्य चौकीका २/२ जना उत्कृष्ट स्वयम सेविकाहरुलाई प्रमाण-पत्र सहित जनहि ५००० का दरले पुरुस्कृत र FCHV Day**

स्विकृत बजेट- २२ हजार

मिति २०७८/०८/१९ गते (डिसेम्बर- ५) का दिन महिला स्वास्थ्य स्वंसेविका दिवश विविध कार्यक्रम गरि मनाइयो ।

कार्यक्रममा छनौट भएका उत्कृष्ट ४ जना महिला स्वास्थ्य स्वयंम् सेविकाहरुलाइ जनही रु ५०००।– रुपैयां र सम्मान पत्र सहित पुरस्कृत गरियो ।

➢ महिला स्वास्थ्य स्वयंम् सेविकाहरुलाइ किटबक्स बितरण

स्विकृत बजेट- ९६ हजार

मिति २०७८/०८/१९ गते (डिसेम्बर- ५) महिला स्वास्थ्य स्वयम् सेविका दिवशका दिन सम्पुर्ण महिला स्वास्थ्य स्वयंम् सेविका हरुलाई इमर्जेन्सी किटबक्स बितरण गरियो ।

➢ मासिक समिक्षा वैठक

स्विकृत बजेट- एक लाख

प्रत्येक महिनाको ३ गते स्वास्थ्य कार्यक्रमको कमल गाउँपालिका अन्तर्गतका सम्पुर्ण स्वास्थ्य संस्थाको मासिक समिक्षा बैठक बस्ने, डाटा भेरिफिकेसन गर्ने गरेको र १२ वटा बैठक सम्पन्न भएको छ।

- **कम्प्युटर नभएका स्वास्थ्य संस्थामा डि एच आइ एस-२ कार्यक्रम तथा स्वास्थ्य संस्था बाट संचालित कार्यक्रमको रेकर्डिङ तथा रिपोटिङ का लागी डेस्कटप कम्प्युटर खरिद गरी उपलब्ध गराउने।**

स्विकृत बजेट- चार लाख ५० हजार

तपशिल बमोजिम स्वास्थ्य संस्थालाई डेस्कटप कम्प्युटर वितरण गरियोः

१. आ.स्वा.के. कमल-१	डस्कटप कम्प्युटर १ थान
२. आ.स्वा.के. कमल-३	डेस्कटप कम्प्युटर १ थान
३. आ.स्वा.के. कमल-४	डेस्कटप कम्प्युटर १ थान
४. आ.स्वा.के. कमल-५	डेस्कटप कम्प्युटर १ थान
५. आ.स्वा.के. कमल-७	डेस्कटप कम्प्युटर १ थान
६. सा.स्वा.ई. कमल-५	डेस्कटप कम्प्युटर १ थान

जम्मा डेस्कटप कम्प्युटर ६ थान

- **स्वास्थ्य चौकीमा ल्याव सेवा व्यवस्थापन गत आ.व. कै कार्यक्रम निरन्तर्ता, प्रति संस्था १५००००**

स्विकृत बजेट- ३ लाख

स्वास्थ्य चौकीमा ल्याव सेवा व्यवस्थापन कार्यक्रम अन्तर्गत गत आ.व. कै कार्यक्रम निरन्तर्ता, प्रति संस्था १५०००० का दरले दुबै स्वास्थ्य चौकिलाई रकम उपलब्ध गराईएको।

- **सुचिकृत स्वा.संस्थामा प्रशुति सेवा लिएमा प्रति महिला रु.१००० का दरले प्रोत्साहन रकम उपलब्ध गराउने ।**

स्विकृत बजेटः- ५० हजार

सुचिकृत स्वा.संस्थामा प्रशुति सेवा लिएका महिलालाई रु.१०००का दरले प्रोत्साहन स्वरुप उपलब्ध गराउन वडामा रकम निकाशा गरिएको ।

स्वास्थ्य संस्था सञ्चालन सामाग्री खरिद गर्न हरेक स्वास्थ्य चौकी (२) लाई बार्षिक एकमुष्ट रु.एक लाख र आधारभुत स्वा.के. र सामुदायिक स्वा.ईकाइहरु(६) लाई रु.५०,००० दरले निशर्त अनुदान प्रदान गर्ने ।

स्विकृत बजेटः- ५ लाख

स्वास्थ्य संस्था सञ्चालन सामाग्री खरिदका लागी स्वा.चौ. लाई रु.५०००० र आ.स्वास्थ्य केन्द्र र सा.स्वा.ई. लाई रु.२५००० का दरले रकम उपलव्ध गरियो।

स्वास्थ्यकर्मिलाई डि एच आइ एस तालिम र eLMIS तालिम

संचालन मितिः-२०७८/०६/१३,१४,१५,१६

स्विकृत बजेटः-६५ हजार

स्वास्थ्यकर्मिलाई स्वास्थ्य सुचना व्यवस्थापन प्रणालि सम्वन्धी(डि एच आइ एस-२) तालिम र आपुर्ति व्यवस्थापन सुचना प्रणालि सम्वन्धी (ELMIS) तालिम १६ जना स्वास्थ्यकर्मिलाई प्रदान गरियो ।

➢ स्वास्थ्य कार्यक्रमको बार्षिक समिक्षा गोष्ठी संचालन मितिः-२०७८/०५/१६ गते

स्विकृत बजेटः- ३३ हजार

आ.व.२०७७/०७८ को स्वास्थ्य कार्यक्रमको सम्पुर्ण कमल गाउँपालिका अन्तर्गतका स्वास्थ्य संस्थाहरुको वार्षिक समिक्षा कार्यक्रम संचालन गरियो ।

आयुर्वेद शिविर

संचालन मितिः-२०७८/०६/१० गते देखी

स्विकृत बजेटः- ९ लाख

आ.व.२०७८/०७९ मा निशुल्क आयुर्वेद शिविर २०७८ असोज १० गते बाट प्रत्येक महिनाको १० र २५ गते संचालन गरियो।

शिविर संचालनको लागी आयुर्वेद चिकित्सक र स्वास्थ्यकर्मि तथा आवश्यक औषधीको निशुल्क व्यवस्थापन गरिएको छ।

महिला ७४९ र पुरुष ७६८ गरि जम्मा १५१७ जनाले सेवा लिए ।

- क्षयरोग कार्यक्रमः-स्विकृत बजेटः-२००००००(ससर्त अनुदान)
- कोहर्ट बिश्लेषण, स्थलगत अनुशिक्षण तथा अर्धवार्षिक समिक्षा
- जम्मा उपचाररत क्षयरोग बिरामि संख्याः- ४८ जना
- क्षयरोगका जोखीम समुह तथा स्वास्थ्य सेवाको पहुँच कम भएका समुदायमा सक्रिय क्षयरोग खोज पड्ताल कार्यक्रम, घरपरिवारका सदस्यहरुको सम्पर्क परिक्षण, समुदायमा क्षयरोगका बिरामीहरुको खोजपड्तालका लागी क्षमता अभिवृद्धी तथा परिचाल

➢ डेंगु लगायत किटजन्य रोगहरुको नियन्त्रण कार्यक्रम

मितिः-२०७८/०७/३० गते देखी २०७८/०८/०२ सम्म

स्विकृत बजेटः-१ लाख (ससर्त अनुदान)

मिति २०७८ कार्तिक ३० गतेका दिन सरोकारवालाहरु सँग अभिमुखिकरण कार्यक्रम गरियो ।
लामखुट्टेको वासस्थान खोजि गरी लार्भा,प्युपा नस्ट गर्ने अभीयान मिति २०७८ साल मंसिर १ र २ गते गरियो ।
अभीयानका समयमा माइकिङ तथा सन्देशमुलक पम्पेटहरु तयार गरी सर्वसाधारण लाइ बितरण गरियो ।
सन्देशमुलक व्यानर सबै ८ वटा स्वास्थ्य संस्थामा बितरण गरियो ।

➢ राष्ट्रीय भिटामिन ए कार्यक्रम

❖ संचालन मितिः-२०७८/०७/०७ र ०८ गते

कमल गाउँपालिका अन्तर्गत सेवारत म.स्वा.स्व. सेविकाहरुले
जम्मा भिटामिन ए खुवाएको संख्याः-४२६६
जम्मा अल्वेन्डाजोल खुवाएको संख्याः-३९१०

❖ मिति २०७९ बैशाख ५ र ६ गते कमल गाउँपालिका अन्तर्गत सेवारत म.स्वा.स्व. सेविकाहरुले

जम्मा भिटामिन ए खुवाएको संख्याः-४३४०
जम्मा अल्वेन्डाजोल खुवाएको संख्याः-४०२६

❖ **बिध्यालयमा जुकाको औषधी खुवाएको छात्रा २५५८ , छात्र २५५९ जम्माः- ५११७**

➢ आँखा शिविर

संचालन मितिः-२०७८ असोज १० र ११ गते

कमल गाउँपालिका वडा नं. ६ र २ मा वर्कफर नेपाल र बिर्तामोड आँखा अस्पतालको प्राविधीक सहयोगमा निशुल्क आँखा शिविर संचालन गरियो ।

१. जम्मा सेवा लिने संख्याः- ३१५

२. मोतिबिन्दु रोग पत्ता लागेको संख्याः-९९

- **स्वास्थ्यकर्मि र व्यवस्थापन समितिका पदाधिकारीहरुलाई स्वा.चौ.को न्युनतम सेवा मापदण्ड सम्वन्धी अभिमुखिकरण र समिक्षा कार्यक्रम,**

संचालन मितिः-२०७८ मंसिर २७ र २८ गते

कमल गाउँपालिका वडा नं. २ र ६ को तोपगाछी र लखनपुर स्वास्थ्य चौकीको न्युनतम सेवा मापदण्ड सम्बन्धी अभिमुखिकरण र समिक्षा कार्यक्रम गरियो ।
दुबै स्वास्थ्य संस्थाको न्युनतम सेवा मापदण्ड मापन गरियो ।
मापन बाट प्राप्त नतिजा
लखनपुर स्वा.चौ. ६२%
तोपगाछी स्वा.चौ. ८६%

➢ आँखा, नाक, कान, घाँटी तथा मुख स्वास्थ्य सम्वन्धी अभिमुखीकरण तथा विध्यालय स्क्रिनिंग कार्यक्रम

संचालन मितिः-२०७८ गते

स्वास्थ्यकर्मीलाई आँखा, नाक, कान, घाटी तथा मुख सम्बन्धि अभिमुखिकरण कार्यक्रम २०७८/०९/०२ र ०३ गते
महिला स्वास्थ्य स्वयम सेविका र शिक्षकलाइ आखा नाक कान घाटि तथा मुख सम्बन्धि अभिमुखिकरण कार्यक्रम २०७८/१०/०७ गते
र
विध्यालय स्क्रिनिङ्ग कार्यक्रम
मिति २०७८/१२/१५ गते नरेन्द्र जनता मा वि मा – ३२७ जनाको,
र
मिति २०७८/१२/१६ शहिद धर्मभक्त मा वि – ३०८ जना गरि
जम्मा ६३५ जना को स्क्रिनिङ्ग गरियो ।

सुत्केरी महिलाको घरमै गही PNC HOME VISIT सम्वन्धी नर्सिङ कर्मचारीहरु लाई अभिमुखिकरण गोष्ठी कार्यक्रम

संचालन मितिः- २०७८/१२/०६ गते

प्रत्येक नर्सिङ स्वास्थ्यकर्मी लाई घरमै गही PNC HOME VISIT का लागी एक-एक थान ब्याग र अत्यावशयक स्वास्थ्य सामाग्री वितरण गरियो।
सुत्केरी महिलालाई स्वास्थ्यकर्मिद्धारा घरमै गइ सेवा प्रदान गरिदै आएको।

घरमै गई ३ पटक सुत्करी महिला हरुलाई सेवा दिएको संख्या जम्माः- १८७

टाईफाईड रोग विरुद्धको खोप अभियन

मिती २०७८/१२/२५ देखी ।

स्विकृत बजेटः-२४३००० **(ससर्त अनुदान)**

पालिका स्तरिय अभिमुखिकरण तथा योजना तर्जुमा गोष्ठी संचालन गरियो ।

वडा खोप समन्वय तथा सञ्चारकर्मिको अभिमुखिकरण संचालन गरियो ।

जम्मा टाइफाईड खोप पाएका बच्चा संख्या ६१६५ जना ।

➢ कमल गाउँपालिकाको कोभिड-१९ बिरुद्धको एन्टिजिन, पि सि आर परिक्षण

कमल गाउँपालिकाको कोभिड-१९ बिरुद्धको एन्टिजिन पि सि आर परिक्षण विवरणः-

जम्मा पि सि आर र एन्टिजिन जाँच- २४५०
जम्मा पि सि आर र एन्टिजिन पोजिटिभ- ९१९

- **कोभिड-१९ बिरुद्धको खोप अभियान सञ्चालन व्यवस्थापन**

<u>संचालन मितिः-२०७८ श्रावण देखी</u>

कमल गाउँपालिका अन्तर्गत खोप लगाएको संख्याः

जम्मा खोप लगाएको संख्याः- ४५१७३

➢ विश्व क्यान्सर दिवश

मिति- Feb 4 2022

अन्तर विध्यालय हाजिरि-जवाफ कार्यक्रम संचालन गरी मनाइयो ।

➢ महिला स्वास्थ्य स्वयम सेविका दिर्घ सेवा सम्मान कार्यक्रम

मिति-२०७८/१०/०७

- ✓ **६० वर्ष पुरा हुनु भएको लोकमाया गुरुङ्गलाइ दिर्घ सेवा सम्मान द्धारा विधाइ**
- ✓ **म. स्वा. से . लाइ मासिक बैठकमा सहभागि र खोप तथा गाउँघर क्लिनिकमा खटिए बापत प्रोत्साहन यातायात खर्च ,पोषाक खर्च वितरण**

➢ हात्तिपाइले रोग बिरुध्दको आम औषधी सेवन MDA कार्यक्रम संचालन

स्वीकृत बजेटः ७ लाख ४५ हजार

➢राष्ट्रिय हात्तिपाइले रोग निवारण अभियान २०७८ पालिका स्तरिय योजना तथा बहुनिकाय गोष्ठी समछालन । मिति २०७८/११/११
स्वास्थ्यकर्मिलाइ पुनताजर्किय तालिम, मिति २०७८/११/१३ गते
हात्तीपाइले रोग विरुद्ध आम औषधी सेवन (MDA)अभियानको म. स्वा.स्व.से. हरुका लागि अभिमुखिकरण कार्यक्रम, २०७८-११-१५
हात्तिपाइले रोग बिरुद्धको आम औषधि सेवन कार्यक्रम (MDA), २०७८ साल फाल्गुन २८ गते देखी संचालन गरियो ।

जम्मा ४६९९५ जना ले औषधि सेवन

विध्यार्थी हरुको आँखा, नाक, कान, घाटी र दात, मुख सम्बन्धि निशुल्क स्वास्थ्य परिक्षण शिविर

मितिः- २०७८/१२/१४ देखी १८ सम्म

स्विकृत रकमः-१५००००।–

जम्मा आँखा तथा दन्त जाँच विध्यार्थीको संख्याः-१५०३ जना

आँखाका समस्या भएका संख्याः- २७३ जना

दन्त समस्या भएको संख्याः- ११७ जना

टाईफाईड रोग विरुद्धको खोप अभियन

मिती २०७८/१२/२५ देखी ।

स्विकृत बजेटः-२४३०००(ससर्त अनुदान)

पालिका स्तरिय अभिमुखिकरण तथा योजना तर्जुमा गोष्ठी

वडा खोप समन्वय तथा सञ्चारकर्मिको अभिमुखिकरण

जम्मा टाइफाईड खोप पाएका बच्चाको संख्या ६१६५

औलो तथा कालाजार किटजन्य रोग नियन्त्रणका लागि बहुनिकाय गोष्ठी

औलो तथा कालाजार माहामारी हुने क्षेत्रको छनौट गरी विषाधी छर्कने

मिती २०७९/०३/०८ देखी ०७९/०३/२२ सम्म सचालन गरियो

पुर्ण खोप सुनिस्चित कार्यक्रम ।

नियमित खोप सुदृणिकरण, पुर्ण खोपको दिगोपना र सरसफाइ प्रवद्धन कार्यक्रम निरन्तरताको लागि सुक्ष्म योजना अध्यावधिक र पालिका तथा वडा खोप समन्वय समितिको अभिमुखिकरण कार्यक्रम संचालन गरियो ।

पुर्णखोप बाट बन्चित भएका १६ जना बालबालिका हरुलाई पुर्ण खोप लगाइयो ।

स्विकृत बजेटः१४४०००

पोषण कार्यक्रम ।

सात वटै वडामा बालबालिकाको पोषण लेकाजोखा गर्न तथा कुपोषित बच्चा हरुको खोज पड्ताल कार्यक्रम संचालन गरियो ।

जम्मा २६७८ जना बच्चाको पोषण अवस्था लेखाजोखा गरियो । जस मध्ये २६४६ जना को अवस्था सामान्य, २७ जना जोखिम युक्त र ५ जना अति जोखिम फाइयो ।

CURATIVE SERVICE

Indicator	2078/79
Total number of OPD new visit	23739
% of OPD new visits among total population	44

TOP TEN MORBIDITY

S.N.	Disease	Number	Percentage
1	GASTRITIS	2643	
2	Skin Disease Fungal infestation	2478	
3	Headache	2160	
4	Upeer Respiratory Tract Infection	1964	
5	Tonsilitis, ENT Infection	1470	
6	Orthopaedic Problems-Backache(Muskuloskeletal Pain)	999	
7	Conjunctivitis Cases	969	
8	Hypertension	811	
9	Surgical problem	704	
10	Scabies	667	

➢ विपन्न नागरिकको सिफारिसः- २०७८ श्रावण देखी

पार्किन्सोनिजम रोगः- ५ जना
मृगौला रोगः- २१ जना
मुटु रोगः- २७ जना
क्यान्सर रोगः- १९
जम्माः- ७२ जना

बजेट खर्च

स्विकृत बजेटः-आन्तरिक ९० लाख, ससर्त १ करोड ९७ लाख (स्वास्थ्यकर्मीको तलव भत्ता समेत)
जम्माः- २करोड, ८७ लाख

खर्च बजेटः-आन्तरिक ८७ लाख,५७ हजार, ससर्त १ करोड ७६ लाख
जम्माः-२६३५७०००।-

नेपाल सुरक्षित मातृत्व तथा नवशिशु स्वास्थ्य (SMNH) रोडम्याप २०३० सम्बन्धि अभिमुखिकरण कार्यक्रम

पालिका स्तरमा खोप ऐन नियमावलि नियमित खोप सुदृढीकरण पुर्ण खोप दिगोपना कार्यक्रम तथा खोप कार्यक्रमको समिक्षा

नर्सिङ कर्मचारीहरुलाइ PNC HOME VISIT का लागि ब्याग र आवश्यक सामाग्रीहरु बितरण

हात्तीपाइले रोग विरुद्धको आम औषधी सेवन अभियान (MDA)

स्वास्थ्यकर्मी र ब्यबस्थापन समितिका पदाधिकारिहरुलाई स्वास्थ्य चौकिको न्युनतम सेवा मापदण्ड सम्बन्धि अभिमुखिकरण तथा समिक्षा सम्बन्धि कार्यक्रम

उत्कृष्ट म.स्वा.स्व.सेविकाको उत्कृष्ट पुरस्कार सहित सम्मान, FCHV Day

महिला स्वास्थ्य स्वयम सेविका दिर्घ सेवा सम्मान कार्यक्रम

मिति-२०७८/१०/०७

विश्व क्यान्सर दिवस

डेंगु लगाएतका किटजन्य रोगहरुको नियन्त्रणका लागि लामखुट्टेको वासस्थान खोजि गरि लार्भा नस्ट गर्ने अभियानका तस्ि्रहरु

निःशुल्क महिला स्वास्थ्य शिविर

स्वास्थ्यकर्मीहरु लाइ ELMIS र DHIS-2 सम्बन्धि तालिम

मोतिबिन्दु (Cataract) रोगको स्क्रीनिङ शिविर

कोभिड-१९ विरुद्धको खोप कार्यक्रम

गाउँपालिका स्तरिय बार्षिक स्वास्थ्य समिक्षा गोष्ठी

स्वास्थ्यकर्मीलाई आँखा, नाक, कान, घाटी तथा मुख सम्बन्धि अभिमुखिकरण कार्यक्रम

निशुल्क आयुर्वेद स्वास्थ्य शिबिर

कमल गाउँपालिकाको आयोजनामा बिद्यार्थीहरुलाइ लक्षित आखा, दात तथा मुख सम्बन्धि निशुल्क स्वास्थ्य परिक्षण

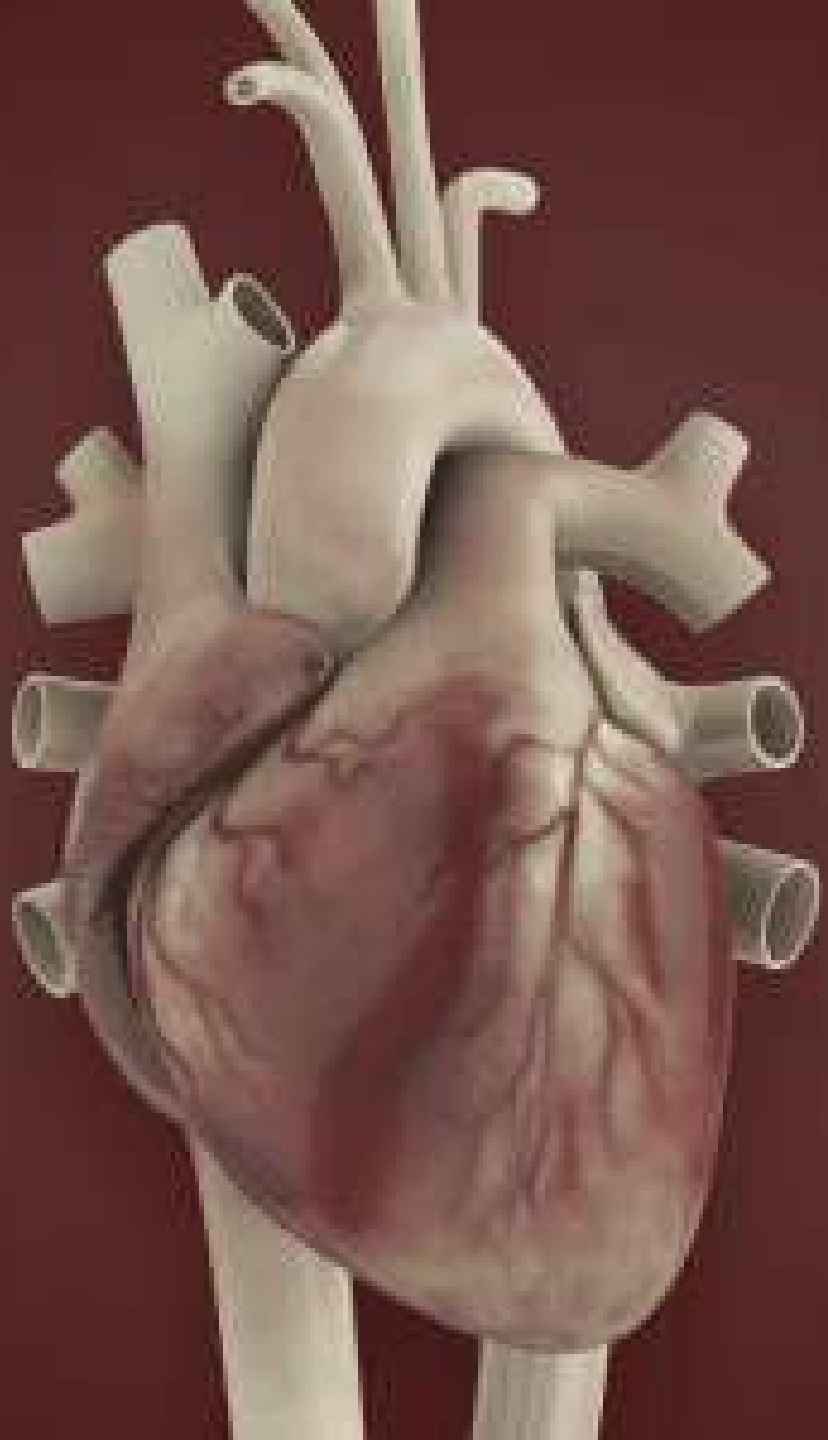

धन्यवाद

नमस्कार

बार्षिक समिक्षा गोष्ठी
०७८/०७९
पशु सेवा शाखा

प्रगति शाराशं

कुल बजेट:२९५००००००।००
खर्च:२५२४७४५५।००
वितिय प्रगति:८५.५८ प्रतिशत
भौतिक प्रगति: ६८.७५ प्रतिशत

गा.पा.तर्फ

- कुल बजेट:८००००००।००
- खर्च: ४८९३०१६।००
- वितिय प्रगति:६१.१६ प्रतिशत
- भौतिक प्रगति: ७०.३७ प्रतिशत

व्यवसाय प्रवर्द्धन कोष तर्फ

- कुल बजेट:२००००००००।००
- खर्च:१९६७००००।००
- वितिय प्रगति:९८.३५ प्रतिशत
- भौतिक प्रगति: १०० प्रतिशत

ससर्त तर्फ

- कुल बजेट:१५००००००।००
- खर्च:६८४४३९।००
- वितिय प्रगति: ४५.६२ प्रतिशत
- भौतिक प्रगति: ५० प्रतिशत

व्यवसाय प्रवर्द्धन कोष

- विनियोजित बजेट रू. २००००००००।००
- सहकारीमा निकाशा भएको रकम रू. १९६७००००००।००
- वितिय प्रगति ९८.३५ प्रतिशत
- भौतिक प्रगति १०० प्रतिशत

उपलव्धी

- ११२ दर्तावाल फार्महरूका लागि रकम निकाशा भएको

बैठक भत्ता

बजेट रकम रू. १००००००।००
खर्च रू. ३८०००।

उपलब्धी

- ६ पटक आर्थिक विकास समितिको बैठक बसेको

एक घर एक पशु विमा कार्यक्रम ५० प्रतिशत अनुदान

विनियोजित बजेट रकम रू. ७००००००।००
खर्च रू. २३३०१५।

उपलव्धी

- ६४५ गाई भैंसीमा ५० प्रतिशत अनुदानमा विमा गरिएको ।

५० वटा बंगुरका पाठाहरू खरिद गरि वितरण

विनियोजित बजेट रकम रू. ४००००००।
खर्च रकम रू. ३९५०००।

उपलव्धीहरू

- ५० वटा बंगुरका पाठा खरिद गरि पकेट क्षेत्र अन्तर्गतका ५० कृषकलाई वितरण गरिएको।

(संशोधित कार्यक्रम)

गाई भैंसीमा FMD खोप

विनियोजित बजेट रकम रू १५००००।
खर्च रकम रू. १००००००।

उपलव्धीहरू

- ग.पा. तर्फ २००० डोज खोप खरिद गरिएको ।
- विज्ञ केन्द्रबाट समन्वयन गरि १५००० डोज प्राप्त गरिएको।
- गा.पा. भित्रका १७००० गाईभैंसीहरूमा भ्याक्सीनेटर नियुक्ति गरि खोप सेवा प्रदान गरिएको ।

रेविज खोप खरिद

विनियमेजित रकम रू.५००००।००
खर्च रकम रू. ४९७९०।००

- उपलव्धीहरू
- ४०० थान रेविज खोप खरिद
- २८० कुकुर तथा अन्य जनावरहरूलाई खोप सेवा दिईएको ।

बंगुरमा Swine fever खोप सेवा

विनियोजित रकम रू. १००००००।००
खर्च रकम रू. २३२७९।००

- २००० डोज खोप खरिद
- ९००० डोज विज्ञ केन्द्रबाट समन्वयन गरि प्राप्त गरेको ।
- कृषकलाई ६००० डोजको लागि विज्ञ केन्द्रमा सिफारिस
- १७००० बंगुरहरूमा खोप सेवा प्रदान ।

गाईभैंसीमा HS, BQ खोप सेवा

विनियोजित बजेट रकम रू. ७५०००।००
खर्च रकम रू. ७४५५०।

उपलव्धीहरू

- २००० डोज खोप खरिद
- १००० डोज विज्ञ केन्द्रबाट समन्वयन गरि प्राप्त ।
- ३००० डोज खोप सिमाना जोडिएका क्षेत्रका पशुहरूमा सञ्चालन गरिएको।

सामुदायीक कुकुर बन्ध्याकरण सिविर कार्यक्रम

विनियोजित रकम रू. ५००००००।००
खर्च रकम रू. ४९९०००।००

- उपलव्धी
- २२० कुकुरहरूमा वन्ध्याकरण गरिएको ।

सिथ ग्लोव खरिद

- विनियोजित बजेटरकम रू. १००००००।००
- खर्च रकम रू. ९९७९४।००

तरल नाईट्रोजन खरिद ढुवानी तथा भण्डारण

विनियोजित बजेट रकम रू. २२५०००।००
खर्च रकम रू. ६५१७५।००

उपलब्धीहरू

- २१७२।५ लिटर नाईट्रोजन खरिद
- ४३३८ वटा पशुहरूमा कृ.ग. सेवा प्रदान

पंक्षीमा Gambaro, Ranikhet आदि खोप

विनियोजित बजेट रकम रू.१५००००।००
खर्च रकम रू. १४९१५४।

- उपलव्धीहरू
- १२००००० डोज खोप खरिद
- ३२००० डोज खोप प्रयोग

दाना उद्योग घुम्ती कोष

विनियोजित बजेट रकम रू. १५००००००।००
खर्च रकम रू. १५००००००।००

- बेघा फार्मलाई कार्यपालिका बैठकबाट छनौट गरि निर्देशिका अनुसार रू. १५००००००।०० उपलब्ध गराईएको ।

परजीवी विरूद्ध औषधी खरिद

विनियोजित बजेट रकम रू. ६००००००।००
खर्च रकम रू. ५९४९५२।००

- उपलव्धी
- ८९४३ पशुपंक्षीलाई परजीवी विरूद्ध औषधी वितरण गरिएको ।

पंक्षी औषधी खरिद

विनियोजित बजेट रकम रू.१५००००।
खर्च रकम रू.१४७७७७।

- उपलव्धी
- १६८६६ वटा पंक्षीहरूको लागि औषधी वितरण गरि उपचार सेवा प्रदान गरिएको ।

प्राथमीक उपचार सामाग्री तथा औषधी खरिद

विनियोजित बजेट रकम रू.३००००००।
खर्च रकम रू.२९९९००।००

- उपलव्धी
- १४७३८ पशुहरूमा उपचार उपचार सेवा प्रदान

मत्स्य औषधी खरिद

विनियोजित बजेट रकम रू. १५००००।००
खर्च रकम रू.१४९७६२।००

उपलव्धी

यस गा.पा. अन्तर्गत पशु सेवा शाखामा दर्ता भएका ६७ वटा ब्यवसायका ७५ हे. जलाशय क्षेत्रको लागि औषधि प्रदमा

आ.व.०७७।०७८ मा स्थापना भएको बाख्राको साना व्यवसायिक कृषि उत्पादन केन्द्र (पकेट) विकास कार्यक्रम निरन्तरता

विनियोजित बजेट रकम रू. ७००००००।००
खर्च रकम रू. ६८४४३९।००

उपलव्धी

- आ.व.०७७।०७८ मा लखनपुर साना किसान कृषि सहकारी संस्था सग सम्झौता गरि स्थापना भएको पकेटमा निरन्तरता दिईएको ।
- ५ समुहका ५० कृषक प्रत्यक्ष लाभान्वीत
- २० वटा च्यापकटर प्रदान
- ५० वटा डुड प्रदान
- २८४ वटा बाख्रामा विमा गरिएको ।
- १८८ के.जि. घासको विउ वितरण ।
- परजीवी विरूद्ध औषधी तथा भिटामिन मिनरल वितरण ।

ससर्त तर्फ

इपिडेमियोलाजिकल रिर्पोटिङ

- विनियोजित रकम रू.६०००
- खर्च रकम रू. भुक्तानी नलिएको ।

उपलव्धी

- प्रत्येक महिनाको रिपोर्टिङ गरिएको ।

अन्य कार्यहरू

फार्म वा व्यवसाय दर्ता

- गाईपालन फार्म ११७ वटा
- भैंसीपालन फार्म २४ वटा
- बाख्रापालन फार्म ८६ वटा
- बंगुरपालन फार्म १७१ वटा
- एकिकृत रूपमा बहुउदेश्यीय फार्म १०७ वटा
- मत्स्यपालन फार्म ६७ वटा
- कुखुरापालन फार्म १४२ वटा

मृत्यू सिफारिस

- गाईभैंसी ४३ वटा
- बाख्रा १३ वटा
- बंगुर ४१ वटा

रोग नियण्त्रण

- खोरेत रोग

वडा नं ७ को बाह्रघरे क्षेत्रका केहि गाईभैसीमा खोरेत रोग देखा परेकोमा भेटरिनरी अस्पताल तथा पशु सेवा विज्ञ केन्द्रबाट खोप माग गरि प्रभावित क्षेत्रका १००० पशुहरूमा मिति २०७९।०३।०६ मा खोप सेवा सञ्चालन गरि रोग नियण्त्रणमा लिईएको ।

प्रगति नपूगका कारणहरू

- जनशक्तीको अभाव

शाखामा ५ जना जनशक्तीको दरवन्दी रहेकोमा हाल १ जना स्थायी र १ जना एक गाउ□एक प्राविधिक कार्यक्रम अन्तर्गत कार्यरत भएको ।

जय पशु धन ।

कमल गाउँपालिका

१ नं.वडा कार्यालय

सोलमारी, झापा

प्रदेश नं.१, नेपाल

वार्षिक समिक्षा कार्यक्रम

आ.व.२०७८/०७९

व्यक्तिगत घटना दर्ताको विवरण

आ.व.२०७८/०७९

वडा नं.	जन्म			मृत्यु			सम्बन्ध बिच्छेद	विवाह	बसाई सरी आएको		बसाई सरी जाने		जम्मा
	पुरुष	महिला	जम्मा	पुरुष	महिला	जम्मा	जम्मा	जम्मा	दर्ता संख्या	सदस्य को संख्या	दर्ता संख्या	सदस्य को संख्या	
१	८१	८५	१६६	२८	२८	५६	४	६९	३१	९९	५६	१७९	३८२
जम्मा	८१	८५	१६६	२८	२८	५६	४	६९	३१	९९	५६	१७९	३८२

आ.व.२०७८/०७९ मा दर्ता तथा नविकरण भई संचालनमा रहेका व्यवसाय

क्र.सं.	व्यवसायको प्रकार	आ.व.२०७८/०७९ मा दर्ता भएका संख्या	आ.व.२०७८/०७९ मा दर्ता नविकरण भएका संख्या
१	निजि पसल तथा अन्य व्यवसाय	२६	-

आ.व.२०७८/०७९ मा १ नं.वडा कार्यालयमा प्रशासनिक खर्चमा भएको खर्च विवरण

क्र.सं.	खर्च शीर्षक	विनियोजित रकम	जम्मा खर्च रकम
१	कर्मचारीको वैठक भत्ता	२८,८००।००	२७,६००।००
२	पानी तथा विजुली	२०,०००।००	१९,२५०।००
३	सञ्चार महशुल	२०,०००।००	२०,०००।००
४	इन्धन कार्यालय प्रयोजन	५०,०००।००	५०,०००।००
५	सवारी साधन मर्मत खर्च	२०,०००।००	१९,५००।००
६	मेशिनरी तथा औजार मर्मत संभार र सञ्चालन खर्च	२०,०००।००	१९,९००।००
७	मसलन्द तथा कार्यालय सामाग्री	३०,०००।००	२९,४२४।००
८	अनुगमन खर्च	५०,०००।००	३०,०००।००
९	विविध खर्च	१,६१,२००।००	१,५८,३००।००
जम्मा		४,००,०००।००	३,७३,९७४।००

आ.व.२०७८/०७९ को वडा न.१ को आम्दानी विवरण

क्र.सं.	साल/महिना	रकम
१	श्रावण	८२,६०८।४४
२	भदौ	१,७३,६७७।००
३	असोज	१,१४,९७७।२२
४	कार्तिक	१,५६,८५२।००
५	मंसीर	१,१७,६८९।००
६	पौष	१,५२,३८४।००
७	माघ	१,५७,२७३।००
८	फागुन	४,५७,७६८।१३
९	चैत्र	१,१२,९२२।००
१०	बैशाख	८२,६४७।००
११	जेष्ठ	८५,६६७।५०
१२	असार	१,०२,५७६।००
जम्मा		१७,९७,०४१।२९

आ.व.२०७८।०७९ मा वडा नं.१ मा सुरक्षित नागरिक आवास कार्यक्रममा छनौट भएका घरधुरी संख्याको विवरण -

- जम्मा घरधुरी संख्या -५०
- पहिलो किस्ता लिएको घरधुरी संख्या-५०
- दोस्रो किस्ता लिएको घरधुरी संख्या-३८
- पहिलो किस्ता लिएको तर दोस्रो किस्ता नलिएको घरधुरी संख्या-१२

सामाजिक सुरक्षा भत्ता सेवाग्राही सम्बन्धि विवरण

क्र.सं.	सामाजिक सुरक्षाको किसिम	संख्या
१	अन्य जेष्ठ नागरिक	४३६
२	जेष्ठ दलित	३१
३	जेष्ठ एकल महिला	७३
४	विधुवा	९९
५	पुर्ण अपाङ्ग(रातो कार्ड)	२०
६	अति असक्त अपाङ्गता (निलो कार्ड भएको)	२०
७	दलित बालबालिका	३०
	जम्मा	७०९

क्र.सं.	कार्यक्रम/आयोजनाको नाम	कामको अवस्था	कैफियत
▪ १	संचार व्यवस्थापन	सम्पन्न	-
▪ २	बालमैत्री वडा घोषणा कार्यक्रम	क्रमागत	-
▪ ३	एक घर एक स्वास्थ्य विमा	सम्पन्न	-
▪ ४	एक घर एक स्वास्थय विमा	सम्पन्न	-
▪ ५	वडा स्तरिय सिलाई वुनाई कार्यक्रम	सम्पन्न	-
▪ ६	नरेन्द्र जनता मा वि खेलमैदान व्यवस्थापन	सम्पन्न	-
▪ ७	नरेन्द्र जनता मा.वि. ट्रस निर्माण	सम्पन्न	-
▪ ८	ढ्याङग्री बजारबाट पश्चिम ढ्याङग्री खोलामा कटपवाल निर्माण	सम्पन्न	-
▪ ९	वाह्रविघे चौकबाट पश्चिम जाने बाटो ग्राभेल	सम्पन्न	-
▪ १०	बासुचौक र प्रसाइ चौक जाने सडक स्तरउन्नती	सम्पन्न	-
▪ ११	वडाका विभिन्न बाटाहरु मर्मत	सम्पन्न	-
▪ १२	पुतलिचौकबाट पश्चिम सूर्य खड्काको घर जाने बाटो ग्राभेल	सम्पन्न	-
▪ १३	एवान इटा भट्टा देखी पूर्व जाने बाटो ग्राभेल	सम्पन्न	-
▪ १४	लक्ष्मी टोलबाट मरिया कमल जोड्ने सडक ग्राभेल	सम्पन्न	-
▪ १५	ढ्याङग्री बजारबाट झोलुङ्गे पुल जाने बाटो मर्मत	सम्पन्न	-
▪ १६	धुर्व कार्कीको घरदेखि नेत्र कार्कीको घर सम्म ग्राभेल	सम्पन्न	-
▪ १७	सिग्देल टोल हुदै फडिन्द्रको पोखरी जाने बाटो ग्राभेल	सम्पन्न	-
▪ १८	बासचौकबाट उत्तर नहर जाने बाटो ग्राभेल	सम्पन्न	-

क्र.सं.	कार्यक्रम/आयोजनाको नाम	कामको अवस्था	कैफियत
▪ १९	टेक ब. कार्कीको घर पूर्वबाट वडा कार्यालय जाने बाटो स्तरोन्नती	सम्पन्न	-
▪ २०	रामचन्द्र वेस्रा र सोलमारी दक्षिण नहरको बाटो स्तरउन्नती	सम्पन्न	-
▪ २१	गडुरमारी चौकबाट तोर्ण कार्कीको घरहुदै जाने बाटो ग्राभेल	सम्पन्न	-
▪ २२	दुर्गा चापागाइको घर पूर्व जाने बाटो ग्राभेल	सम्पन्न	-
▪ २३	पुण्य रायको घर देखि झोलुङ्गे पुल सम्म ग्राभेल	सम्पन्न	-
▪ २४	वस्नेत टोलबाट खेम खतिवडाको घर जाने बाटो ग्राभेल	सम्पन्न	-
▪ २५	कालिका प्रा.वि. देखी मलामी खाजा घर जाने बाटो ग्राभेल	सम्पन्न	-
▪ २६	वडाका विभिन्न चौकमा सडक वत्ती	सम्पन्न	-
▪ २७	तुलसी ,गंगा र देवि सरको घर जाने बाटो ग्राभेल	सम्पन्न	-
▪ २८	धाधरगाउँ सावला मोहलीको घर अगाडीको बाटो तथा पानि निकास	सम्पन्न	-
▪ २९	हाम्रो चौकबाट पूर्वजाने बाटो ग्राभेल	सम्पन्न	-
▪ ३०	कमल १ र गौरादह ९ को सिमानाको लालध्वज कार्कीको घर तर्फ जाने बाटो ग्राभेल	सम्पन्न	-
▪ ३१	सुनाहारा चौकको गोलचक्र निर्माण	सम्पन्न	-
▪ ३२	सोलमारी चौकको गोलचक्र निर्माण	सम्पन्न	-
▪ ३३	बाँसवारी चौकको गोलचक्र निर्माण	सम्पन्न	-
▪ ३४	पुतली चौक बाटो पूर्व जाने बाटो ह्युम पाईप निर्माण	सम्पन्न	-
▪ ३५	नवदुर्गे प्रा.वि घेरावारा	सम्पन्न	-

क्र.सं.	कार्यक्रम/आयोजनाको नाम	कामको अवस्था	कैफियत
३७	नवदुर्गे मन्दिर व्यवस्थापन, ढ्याङग्री	सम्पन्न	-
३८	पाराखोपी सामुदायिक भवन जिर्णोद्धार	सम्पन्न	-
३९	बाँसवारी स्कुल जिर्णोद्धार	सम्पन्न	-
४०	राधाकृष्ण मन्दिर व्यवस्थापन, शान्तीचौक	सम्पन्न	-
४१	बरगाछीबाट धादरगाउँ जाने बाटोमा जेष्ठ नागरिक चौतारो निर्माण	सम्पन्न	-
४२	कालिका प्रा वि शौचालय निर्माण	सम्पन्न	-
४३	सरङपाडा काठमिल चौक व्यवस्थापन	सम्पन्न	-
४४	शिवालय मन्दिर व्यवस्थापन, पुतलीचौक	सम्पन्न	-
४५	शुक्रवारे चौकको गोलचक्र निर्माण	सम्पन्न	-
४६	आनन्देश्वर शिवालय मन्दिर व्यवस्थापन, रतनचौन	सम्पन्न	-
४७	सुकुम्वासी झोलुङ्गे पुलमुनी ढुंगे जाली निर्माण	सम्पन्न	-
४८	रामजानकी मन्दिर व्यवस्थापन, सुनाहारा	सम्पन्न	-
४९	दुर्गा मन्दिर व्यवस्थापन, बाँसवारी	सम्पन्न	-
५०	धादर गाउ जाने बाटो हुय्मपाईप निर्माण	सम्पन्न	-
५१	शिवदुर्गा मन्दिर व्यवस्थापन, सरङपाडा	सम्पन्न	-
५२	महाराजी मन्दिर व्यवस्थापन, सोलमारी	सम्पन्न	-
५३	गोरखनाथ मन्दिर व्यवस्थापन, वाह्रविघे	सम्पन्न	-
५४	कालिका प्रा वि छानो मर्मत	सम्पन्न	-

वडा स्तरिय योजना सम्बन्धि संक्षिप्त विवरण

- जम्मा योजना - ५५
- सम्पन्न योजना- ५४
- क्रमागत योजना- १

गाउँपालिका स्तरिय योजनाहरु

क्र.सं.	योजना तथा कार्यक्रमको नाम	विनियोजित रकम	कैफियत
१	सरङ्पाडा बजार व्यवस्थापन	५,००,०००।००	सम्पन्न
२	बाँसवारी चौक व्यस्थापन	३,००,०००।००	सम्पन्न
३	सरङ्पाडा खेल मैदान निर्माण	५,००,०००।००	सम्पन्न
४	जलेश्वर शिवालय सामुदायिक भवन र नहर माथि फलामे पुल	५,००,०००।००	सम्पन्न
५	वडा भवन घेरावारा र बाटो निर्माण	२,००,०००।००	सम्पन्न
	जम्मा	२०,००,०००।००	

राधाकृष्ण मन्दिर,सुनारा

वडा कार्यालय भवन,कमल-१

बासबारी चौक,कमल-१

सोलमारी चौक,कमल-१

कमल पोखरी व्यवस्थापन,कमल-१

शुक्रबारे चौक व्यवस्थापन,कमल-१

धन्यवाद

२ नं. वडा कार्यालय
कमल गाउँपालिका

आ.व. २०७८/०७९को बार्षिक समिक्षा

जन प्रतिनिधिहरुको नामावली

वडा अध्यक्ष श्री [illegible]

वडा सदस्य श्री [illegible] पराजुली

वडा सदस्य श्री [illegible] बहादुर गौतम

वडा सदस्य श्री [illegible]

वडा सदस्य श्री [illegible] दर्जी

कर्मचारीहरुको नामावली

वडा सचिव श्री देवी प्रसाद फुयल

स.क.अ. श्री अशेष भट्टराई

असई श्री भीम प्रसाद रिजाल

कार्यालय सहयोगी श्री दुर्गा देवी खड्का

आम्दानी विवरण

मिति २०७८ श्रावण १ देखी २०७९ आषाढ मसान्त सम्म

जम्मा रु. १६,७९,५७६.५४

अक्षरेपी रु. सोह्र लाख उनासी हज्जार पाँच सय छहत्तर रुपैया चौवन्न पैसा मात्र ।

अघिल्लो आ.व. २०७७/०७८	१६,४२,९६०.३१

दर्ता चलानी विवरण

मिति २०७८ श्रावण १ देखी २०७९ आषाढ मसान्त सम्म

दर्ता	१९२२
चलानी	२१२४

पंजिकरण दर्ता सम्बन्धी विवरण

मिति २०७८ श्रावण १ देखी २०७९ आषाढ मसान्त सम्म

शीर्षक	जम्मा संख्या			
जन्म दर्ता	१५३			
विवाह दर्ता	६७			
सम्बन्ध विच्छेद दर्ता	१२			
बसाइ सराइ दर्ता	जाने	४९	परिवार सदस्य संख्या	१५३
	आउने	६७	परिवार सदस्य संख्या	२१७
मृत्यु दर्ता	६७			

सामाजिक सुरक्षा भत्ता सम्बन्धी विवरण

शीर्षक	जम्मा संङ्ख्या
अन्य जेष्ठ नागरिक भत्ता	४४१
जेष्ठ नागरिक भत्ता (दलित)	२८
जेष्ठ नागरिक एकल महिला	७५
विधवा	९८
पूर्ण अपाङ्गता भत्ता	३०
अति अशक्त अपाङ्गता भत्ता	१७
दलित बालबालिका	३२
लोपन्मुख जाति	३
जम्मा	७२४

आयोजनाको प्रगति विवरण

सि.नं	शिर्षक	योजनाको नाम	रकम	स्थीती
०१	सडक	गौर बहादुर रायको घर दक्षिणबाट समायगढ चौक जाने सडक स्तरोन्नती ।	१०,००,०००।-	योजना सम्पन्न भएको
०२	सडक	छाता चौक सुनाहारा सडक स्तरोन्नती ।	५,००,०००।-	योजना सम्पन्न भएको
०३	सडक	देबीचौन चौक उत्तर र ऋषिराज सरको घर दक्षिण १नं जाने सडक स्तरोन्नती ।	५,००,०००।-	योजना सम्पन्न भएको
०४	सडक	राजन ढुंगानाको घर दक्षिण सेतुमाडी सडक र बयर खेती जाने सडक ग्राभेल ।	५,००,०००।-	योजना सम्पन्न भएको
०५	ढलनिकास	समायगढ बजार दक्षिण तर्फ सडकमा ढल निर्माण योजना ।	५,००,०००।-	योजना सम्पन्न भएको
०६	ढलनिर्माण	नबोदय-थापागाउँ-१नं.सडकको दुबै तर्फ ढल निर्माण योजना ।	५,००,०००।-	योजना सम्पन्न भएको
०७	ढलनिर्माण	क्याम्पा बजार दक्षिण तर्फ ढल निर्माण योजना ।	५,००,०००।-	योजना सम्पन्न भएको
०८	ढलनिर्माण	ज्योतीनगर सुमन गौतमको घर दक्षिण जाने सडकको पश्चिम पट्टी ढल निर्माण योजना ।	५,००,०००।-	योजना सम्पन्न भएको
०९	सडक	सिर्जना चौक समायगढ सडक स्तरोन्नती ।	३,००,०००।-	योजना सम्पन्न भएको
१०	सडक	ज्योती मा.बि.उत्तर झोलुङ्गे पुल जाने सडक र पुर्व नगेन्द्र खड्काको खेत जाने सडक ग्राभेल ।	२,००,०००।-	योजना सम्पन्न भएको
११	संचार	सुचना तथा संचार र होर्डिङ्ग बोर्ड निर्माण ।	१,००,०००।-	योजना सम्पन्न भएको
१२	भवन	ॐबिष्णु पाञ्चायन मन्दिर क्याम्पा सामुदायीक भवन निर्माण ।	५,००,०००।-	योजना सम्पन्न भएको
१३	भवन	ॐकारेश्वर शिबालय क्याम्पा घेराबारा ।	१,५०,०००।-	योजना सम्पन्न भएको
१४	सडक	अमलडागी सोलमारी सडक पश्चिम शुवेश्वर मन्दिर जाने बाटो ग्राभेल	१,००,०००।-	योजना सम्पन्न भएको
१५	सम्पदा पूर्वाधार	ॐ शान्ति घेराबारा ।	१,५०,०००।-	योजना सम्पन्न भएको
१६	सम्पदा पूर्वाधार	सुनारा चौक चौतारा गोल घेरा सहीत ।	१,००,०००।-	योजना सम्पन्न भएको
१७	भवन	चुलाचुली क्लब भवन निर्माण ।	२,५०,०००।-	योजना सम्पन्न भएको

पूर्वाधार विकास

आयोजनाको प्रगति विवरण

सामाजिक विकास

सि.नं	शिर्षक	योजनाको नाम	रकम	स्थीती
०१	संस्कृति प्रबर्धन	क्याम्पा बजार आर्यघाट निर्माण योजना ।	१०,००,०००।-	योजना सम्पन्न भएको
०२	लक्षित बर्ग	जेष्ठ चौतारी निर्माण(क्याम्पा बजार) ।	५,००,०००।-	योजना सम्पन्न भएको
०३	लक्षित बर्ग	बाल मैत्री वडा घोषणा कार्यक्रम संचालन ।	२,००,०००।-	योजना सम्पन्न भएको

आयोजनाको प्रगति विवरण

आर्थिक विकास

सि.नं	शिर्षक	योजनाको नाम	रकम	स्थीती
०१	कृषि	डिजिटल स्प्रे टेंकी र ईलेक्ट्रोनिक चाप कटर बितरण	५,००,०००।-	योजना सम्पन्न भएको

आयोजनाको प्रगति विवरण

वातावरण तथा विपद व्यवस्थापन

सि.नं	शिर्षक	योजनाको नाम	रकम	स्थीती
०१	भु संरक्षण	मिलनटोल धाधर नियन्त्रण योजना ।	५,००,०००।-	योजना सम्पन्न भएको
०२	प्रकोप नियन्त्रण	पैनी ब्यबस्थापन, गाउँपालिका, वडा कार्यालय अगाडी ।	१०,००,०००।-	योजना सम्पन्न भएको

सुरक्षीत नागरिक आवास

अघिल्लो आर्थिक वर्ष २०७६/०७७का घर निर्माण सम्पन्न गर्न बाँकी रहेका १० जनाको सम्पन्न भएको

२०७७/०७८ आर्थिक वर्षका घर निर्माण सम्पन्न भएका ३६ जनाको सम्पन्न भएको

स्वागत

सुरक्षीत नागरिक आवास

बालमैत्री वडा घोषणा तयारीका तस्वीरहरु

बालमैत्री वडा घोषणा-पत्र २०७९

प्रदेश नं. १ अन्तर्गत झापा जिल्लाको कमल गाउँपालिका वडा नं. २ ले २०७७ साल चैत्र १९ बाट बालमैत्री स्थानीय शासन सम्बन्धी अवधारणाको अवलम्बन गरी बालबालिकाको चौतर्फी विकासमा संस्थागत रुपमा कार्य गर्दै आएको छ । बालमैत्री स्थानीय शासन राष्ट्रिय रणनीति तथा कार्यान्वयन कार्यविधि २०६८ र बालमैत्री स्थानीय शासन कार्यान्वयन निर्देशिका २०७८ ले निर्दिष्ट गरेका सेवा प्रवाहका ३६ र संस्थागत १५ सूचकहरु बालमैत्री घोषणा कार्यविधि मापदण्ड अनुसार पूरा गरी वडाका १५१८ घरधुरीका ५२६२ जनसङ्ख्यामध्ये १८८७ बालबालिकालाई प्राथमिकतामा राखी प्रसंशनीय कार्यमा अग्रसर देखाएर बालमैत्री देश नेपाल निर्माण गर्ने राष्ट्रिय प्राथमिकताको कार्यमा योगदान गरेकोमा कमल गाउँपालिका २ नं. वडालाई कमल गाउँपालिकाको तेश्रो बालमैत्री वडा घोषणा गर्दछु ।

धन्यवाद ।

मेनुका काफ्ले
अध्यक्ष
कमल गाउँपालिका
तोपगाछी, झापा

२०७९ बैशाख १४ गते बुधबार

बालमैत्री वडा घोषणा प्रमाणपत्र

सामाजिक सुरक्षा भत्ता वितरणका तस्वीरहरु

तस्वीरहरु

सौ टैकी र इलेक्ट्रोनिक चापकटर वितरण
कार्यक्रम
२०७८/१२/३० मते
आयोजक
Kisan
Electric Motor

तस्वीरहरु

तोपगाछी प्रहरी चौकी व्यवस्थापनका तस्वीरहरु

सडक स्तरोन्नति र सडक निर्माण सम्पन्न पछीका तस्वीरहरु

ढल निर्माण सम्पन्न पछीका तस्वीरहरु

समयगढ

समयगढ

गाउँपालिका अगाडी

पैनी व्यवस्थापन

सामाजिक विकास अन्तर्गत योजना सम्पन्न पछीका तस्वीरहरु

ॐ कारेश्वर मन्दिर घेराबेरा

क्याम्पा बजार

आर्यघाट

धन्यवाद

कमल गाउँपालिका वडानं ३
वार्षिक प्रगती प्रतिवेदन
२०७८।०७९

स्वागतम

१) २०७८।०७९ को श्रावण देखी असार मसान्त आन्तरिक राजश्व संकलनको अवस्था

क्र.सं.	शीर्षक	रकम
१	सम्पूर्ण राजश्व	१९,६९,०७३।००
उन्नाइस लाख उनन्सत्तरी हजार त्रिहत्तर रुपैया मात्र ।		

१_ वडा स्तरिय योजनाहरुको अवस्था

क्र.स	स्वीकृत योजनाको नाम	स्वीकृत बजेट	योजनाको अवस्था
१	साजन मोतेको घर दक्षिण खड्ग वाग्लेको घरसम्म स्तरउन्नती।	१० लाख	सम्पन्न
२	खानेपानी आदित्य मार्ग क्रमानुगत स्तरउन्नती।	५ लाख	सम्पन्न

क्र.स	स्वीकृत योजनाको नाम	स्वीकृत बजेट	योजनाको अवस्था
४	खगेन्द्र बाराकोटोको घर पूर्व गिता विष्टको घर सम्म कालोपत्रे ।	२५ लाख	सम्पन्न
५	वन्डरलेण्ड बोर्डिङ उत्तर तेस्रो बाटो कालोपत्रे ।	१५ लाख	सम्पन्न
६	गोसखान दक्षिण गुम्बा हुँदै जाने बाटो ग्राभेल गर्ने ।	१० लाख	सम्पन्न

क्र.स	स्वीकृत योजनाको नाम	स्वीकृत बजेट	योजनाको अवस्था
७	लगनशिल मार्ग सडक ग्राभेल	२ लाख	सम्पन्न भएको
८	संगम मार्ग होमराज घर उत्तर जाने बाटो ग्राभेल गर्ने ।	१ लाख	सम्पन्न भएको
९	शान्ता मुखियाको घर पूर्व हुँदै बोहोरा टोल जाने बाटो ग्राभेल ।	२ लाख	सम्पन्न भएको

क्र.स	स्वीकृत योजनाको नाम	स्वीकृत बजेट	योजनाको अवस्था
१०	देवीझोडा अधुरो मन्दिर निर्माण।	१.५ लाख	सम्पन्न भएको
११	गणेश कटुवालको घर पूर्व जाने बाटो स्तरउन्नती।	४ लाख	सम्पन्न भएको
१२	वडाका विभिन्न बाटाहरु मर्मत।	२ लाख	सम्पन्न भएको

क्र.स	स्वीकृत योजना/ कार्यक्रमको नाम	स्वीकृत बजेट	योजनाको अवस्था
१३	किसानलाई स्प्रे टंकी तथा विउविजन वितरण।	१ लाख	सम्पन्न भएको
१४	वडाका युवालाई खेलकुद सामान वितरण।	१ लाख	सम्पन्न भएको
१५	विपन्न नागरिकलाई स्वास्थ्य विमा कार्यक्रम	१ लाख	सम्पन्न भएको

क्र.स	स्वीकृत योजना/ कार्यक्रमको नाम	स्वीकृत बजेट	योजनाको अवस्था
१६	विपन्न दलित परिवारलाई सुँगुरका पाठा वितरण	१ लाख	सम्पन्न
१७	जेष्ठ नागरिक सम्मान तथा स्वास्थ्य परीक्षण	१ लाख	सम्पन्न

क्र.स	स्वीकृत योजना/ कार्यक्रमको नाम	स्वीकृत बजेट	योजनाको अवस्था
१८	पशुपालक किसाललाई च्यापकटर तथा उपकरण वितरण कार्यक्रम	१ लाख	सम्पन्न भएको
१९	फोहोरमैला व्यवस्थापन	५० हजार	सम्पन्न भएको
२०	बाल्मीकी सिमसार क्षेत्र सरसफाइ	५० हजार	सम्पन्न

क्र.स	स्वीकृत योजना/ कार्यक्रमको नाम	स्वीकृत बजेट	योजनाको अवस्था
२१	हावाहुरी आगलागी वाडीपिडित हात्ती पिडित विद्धुतबाट भएको क्षती आदि	१ लाख	सम्पन्न
२२	अपाङ्गता समुहको भवन निर्माणका लागि माटो पुरुवा गर्ने।	५० हजार	सम्पन्न नभएको
२३	बालमैत्री कार्यक्रम बालबालिका लक्षित।	१ लाख	घोषणा भएको

क्र.स	स्वीकृत योजना/ कार्यक्रमको नाम	स्वीकृत बजेट	योजनाको अवस्था
२४	विपन्न जनजाती आदिवासी महिला तथा बालबालिका लक्षित कार्यक्रम	१ लाख	सम्पन्न भएको
२५	सूचना प्रवाह	१ लाख	सम्पन्न
२६	विपन्न महिलालाई आयमुलक कार्यक्रम।	१ लाख	सम्पन्न भएको

क्र.स	स्वीकृत योजना/ कार्यक्रमको नाम	स्वीकृत बजेट	योजनाको अवस्था
२७	केराधाप पूर्व जाने बाटोमा इन्द्र पौडेलको घरछेउको देवीझोला होलीमा कल्भर्ट निर्माण	१० लाख	सम्पन्न भएको
२८	वडाका विभिन्न बाटाहरु मर्मत ।	२ लाख	सम्पन्न
२९	फोहोरमैला व्यवस्थापन	५० हजार	सम्पन्न भएको

क्र.स	स्वीकृत योजना/ कार्यक्रमको नाम	स्वीकृत बजेट	योजनाको अवस्था
३०	केराधाप पूर्व जाने बाटोमा इन्द्र पौडेलको घरछेउको देवीझोला होलीमा कल्भर्ट निर्माण	१० लाख	सम्पन्न भएको
३१	वडाका विभिन्न बाटाहरु मर्मत ।	२ लाख	सम्पन्न
३२	फोहोरमैला व्यवस्थापन	५० हजार	सम्पन्न भएको

काम हुन नसकेका योजनाहरु

क्र.स	स्वीकृत योजना/ कार्यक्रमको नाम	स्वीकृत बजेट
१	अपाङ्गता समुहको भवन निर्माणका लागि माटो पुरुवा गर्ने ।	५० हजार

सम्पूर्ण वडास्तरिय योजना तथा कार्यक्रमहरुको वित्तिय प्रगति विवरण

क्र .स	योजना/कार्यक्रमको अवस्था	प्रतिशतमा
१	सम्पन्न भइसकेका	९९.५ %
३	बाँकी रहेका	.५ %

यस आर्थिक वर्षको योजनाहरुको अवस्था

क्र.स	योजना/कार्यक्रमको अवस्था
१	उपभोक्ता समिति गठन गर्ने काम सम्पन्न भइसकेको ।

समाप्त

४ न वडा कार्यालय

यहाँहरुलाई

गर्दछ ।

खुसी राखौ वालवालिकाको मुहार

वालमैत्री कमल समृद्धीको आधार

जय वालमैत्री

आ.व २०७८/७९ को वार्षिक

समिक्षा प्रगति प्रतिवेदन

कमल गाउँपालिका
४ नं. वडा कार्यालय

आय विवरण

आय शिर्षक अनुसार	जम्मा
सम्प्ति कर	७५४८०५।८४
घरवहाल कर	१०९६४३
वहालविटौरी कर	५६००
व्यवसाय रजिष्ट्रेशन दस्तुर	१२१७२५
आय प्रमाणीत	१६०४७०
विद्युत सेवा शुल्क	१३१००
अन्य सेवा शुल्क	५४१७८
सिफारिस दस्तुर	४९४५७०
व्यक्तिगत घटना दर्ता दस्तुर	११२८००
नाता प्रमाणित दस्तुर	५२९७०
अन्य दस्तुर	३३३२५
व्यवसाय प्रमाण पत्र	२०००
दण्ड, जरिवान	१२७५
जम्मा	१९१६४६१।८४

आ.व २०७८/७९ वार्षिक व्यक्तिगत घटनादर्ता विवरण

जन्म			मृत्यु			सम्बन्ध बिच्छेद	विवाह	बसाई सरी आएको		बसाई सरी जाने		जम्मा
पु.	म.	जम्मा	पु.	म.	जम्मा	जम्मा	जम्मा	दर्ता संख्या	सदस्य को संख्या	दर्ता संख्या	सदस्य को संख्या	
९१	९४	१८५	३०	२८	५८	१०	७३	५९	१८६	३६	११६	४२१

आ.व २०७८/७९ बार्षिक सिफारिस विवरण

क्र.स	सिफारिस शीर्षक	संख्या
१	नागरिकता सिफारिस	२९०
२	नाता प्रमाणित	१६३
३	जग्गा नामसारी	२२
४	चारकिल्ला	१९८
५	विद्युत मिटर	१०५
६	घरबाटो	२७४
७	अन्य	१३७९

आ.व २०७८/७९ को वडा स्तरीय सिलिङ्गवाट

- **पूर्वाधार तर्फः** स्तरउन्नती, ग्राभेल तथा मर्मतमा जम्मा रु. ८७ लाख विनियोजन भएकोमा सम्पूर्ण काम भएको ।
- **संस्थागत तर्फः** १४ लाख विनियोजन भएकोमा काम सम्पन्न भएको ।

आ.व २०७८/७९ को वडामा भएका कामहरु

- ग्राभेल ३४९ मि भएको

आ.व २०७८/७९ को वडामा भएका कामहरु

- उच्चस्तरीय ग्राभेलः ४७८ मि भएको

आ.व २०७८/७९ को वडामा भएका कामहरु

- पर्खाल निर्माणः ३२ मि
- ह्याम्पाइपः ३ ठाउमा
- तटवन्धन तथा वाँस पाइलिङः ३०० मि
- भवनः ३ वटा
- कल्भर्ट तथा पुलः ४

क्र स	आयोजनाको नाम	विनियोजित रकम
१	डिजिटल स्प्रे ट्यांकी अनुदान	२००,०००।००
२	ज्योती आधारभूत विद्यालयलाई वालवालीकाहरुको खाजा घर निर्माण	२७०,०००।००
३	विपन्न नागरिकलाइ स्वास्थ्य विमा कार्यक्रम	१०५,०००।००
४	वडा बालमैत्री कार्यक्रम	२००,०००।००
५	नव किरण युवा क्लवलाइ कार्यक्रम संचालन	१५०,०००।००
६	वडा स्तरीय खेलकुदलाइ	१५०,०००।००

क्र स	आयोजनाको नाम	विनियोजित रकम
७	दलित लक्ष्यीत कार्यक्रम	५०,०००।००
८	शिवपञ्चायतन मन्दिर भवन निर्माण	९५,०००।००
९	पशुपतीनाथ मन्दिर अधुरो भवन निर्माण	२००,०००।००
१०	सिंहदेवी देवालय सामुदायीक भवन निर्माण	३००,०००।००
११	पुलचोक डाँफेटोल सडक स्तरउन्नती	५००,०००।००
१२	खडग बहादुर थापाको घर उत्तर प्रजापती दहालको घर सम्म स्तरउन्नती	५००,०००।००
१३	छलफलचोक भलायोडाडा सडक स्तरउन्नती	१,०००,०००।००

क्र स	आयोजनाको नाम	विनियोजित रकम
१४	गैरीटोल सडक स्तरउन्नती	१५०,०००।००
१५	जोगीचौन अधुरो सडक स्तरउन्नती	६५०,०००।००
१६	नयाँ बजार सडक स्तरउन्नती	४८०,०००।००
१७	हिमाली चौक उत्तर स्तरउन्नती	४००,०००।००
१८	डम्वर खतिवडाको घरछेउ स्ल्याव कल्भर्ट र ड्रेन निर्माण	३००,०००।००
१९	कमल राईको घर अगाडको सडक स्तरउन्नती	५००,०००।००
२०	स्कुलडाँडा सडक स्तरउन्नती	५००,०००।००

क्र स	आयोजनाको नाम	विनियोजित रकम
२१	ज्ञानु वस्नेतको घर पुर्व अधुरो सडक स्ल्याभ तथा ग्राभेल	२५०,०००।००
२२	नया आधारभुत स्वास्थ्य कार्यालय जाने सडक ग्राभेल	४००,०००।००
२३	वसन्त राईको घर पुर्व सडक ग्राभेल	१५०,०००।००
२४	चुलाचुली डाँफेटोल पुर्व डाँडाटोल जाने सडक ग्राभेल	२५०,०००।००
२५	भक्ती रिजालको घर छेउ कल्भर्ट मर्मत	२००,०००।००
२६	चिस्यान दक्षिण रिङरोड सडक ग्राभेल	१००,०००।००
२७	मांहिम जोडने सडक ग्राभेल	१००,०००।००

क्र स	आयोजनाको नाम	विनियोजित रकम
२८	सिदार्थ खडकाको घर अगाडी सडक ग्राभेल	१००,०००।००
२९	धिमाल ग्रामथान जाने सडक ग्राभेल	१००,०००।००
३०	दिननाथ अधिकारीको घर दक्षिण ग्राभेल	१००,०००।००
३१	त्रिवेणी चौक ह्याम्पाइप जडान	१००,०००।००
३२	गुरुङ मुहान वोभरफ्लो	४००,०००।००
३३	हरि लावतीको घर पुर्व स्ल्याव निर्माण	१००,०००।००

क्र स	आयोजनाको नाम	विनियोजित रकम
३४	चुलाचुली मोडल क्लव भवन निर्माण	२५०,०००।००
३५	भलायो होली कल्भर्ट मर्मत	१००,०००।००
३६	पुलचोक डाँफेटोल सडक स्तरउन्नती	१००,०००।००
३७	जल कन्या मन्दिर भुत्लुङ्ग धाधर नियन्त्रण	१५०,०००।००
३८	एफ एम तथा पत्रपत्रिका कार्यक्रम	५०,०००।००
३९	जमुना खतिवडाको घरछेउ पक्की सडक संरक्षण ड्रेन निर्माण	४००,०००।००

•वडाको भौतिक सम्पत्ति तथा जिन्सी सामानको विवरण र अवस्था

क्र.स	जिन्सी विवरण	कैफियत
१	५ कठ्ठा जग्गा	दानवाट प्राप्त भइ वडा कार्यालय निर्माण सम्पन भइ कार्याल सुचारु भएको ।
२	२ कठ्ठा जग्गा	आधारभूत स्वास्थ्यको लागी दानवाट प्राप्त भएको ।भवन निर्माणाधिन अवस्थामा रहेको

➢ कार्यालय दैनिक संचालनका लागी गा पा वाट प्राप्त भएका जिन्सी सामानहरु जिन्सी खाता अनुसार दुरुस्त रहेको

वडाको लागि तत्काल अतिआवश्यक जिन्सी सामानको विवरण:

-
- वडा संचालनका लागी आराम चियर, कुर्सी, टेवल तथा दराज लगायतका सामाग्रीहरु आवश्यक भएको ।

•चालु प्रशासनिक खर्चको विवरण

क्र.स	खर्च शीर्षक	विनियोजित वार्षिक रकम	जम्मा खर्च रकम	बाँकी रकम
१	कर्मचारी वैठक भत्ता	२८८००	२८८००	
२	पानी तथा विजुली	२००००	२००००	
३	संचार महसुल	२००००	२००००	
४	इन्धन कार्यालय प्रयोजन	५००००	५००००	
५	सवारी साधन मर्मत खर्च	२००००	२००००	

•चालु प्रशासनिक खर्चको विवरण

क्र.स	खर्च शीर्षक	विनियोजित वार्षिक रकम	जम्मा खर्च रकम	बाँकी रकम
६	मेसनरी तथा औजार मर्मत सम्भार	२००००	२००००	
७	मसलन्द तथा कार्यालय सामाग्री	३००००	३००००	
८	अनुगमन खर्च	५००००	५००००	
९	विविध खर्च	१६१२००	१६१२००	
	जम्मा	४०००००	४०००००	

•वडामा दर्ता भई सञ्चालन रहेका व्यवसाय, संघ संस्थाको विवरण

क्र.स	व्यवसायको प्रकार	संख्या
१	होटल	१६
२	हार्डवयर	४
३	किराना	७
४	अन्य	१३२
	जम्मा सख्या	२२९

४ न वडाको बार्षिक सामाजिक सुरक्षा भत्ताको विवरण

वडा नं.	जेष्ठ नागरिक भत्ता	जेष्ठ नागरिक भत्ता (दलित)	जेष्ठ नागरिक एकल महिला तथा विधवा	क बर्ग पुर्ण अपाङ्ग	ख बर्ग अति असक्त	दलित बालबालिका	जम्मा
	संख्या	संख्या	संख्या	संख्या	संख्या	संख्या	संख्या
४	४५९	३२	१९५	३५	३२	२७	७८०

वडा कार्यालयले आफ्नै पहलमा गरेका कार्यहरु

- प्रथम वालमैत्री वडा कार्यालय घोषणा गर्न सफल भएको ।

वडा कार्यालयको अनुकरणीय कार्यहरु

- **कोभिड १९ को महामारीमा पनि सामाजिक सुरक्षा भत्ता जेष्ठ नागरिक तथा अपाङ्गहरुलाइ घर घरमा गइ वितरण गरिएको**

•योजना / कार्यक्रम संचालनको महत्वपूर्ण फोटोहरु

सामाजिक सुरक्षा भत्ता वितराण कार्यक्रम

wGojfb
ho jfnd}qL

५ नं. वडा कार्यालयको तर्फ बाट

सवैमा नमस्कार

५ नं. वडा कार्यालय,

कमल गाउँपालिका

आ.व. २०७८ /०७९को बार्षिक प्रगती प्रतिवेदन

२०७८श्रावण १ देखि २०७९ असार सम्म

आ.व २०७८/०७९ को योजनाहरु

क .स	आयोजनाको नाम	स्वीकृत बजेट	सम्पन्न भएको
१	टनेल खरिद गर्न	१,५०,०००।-	कार्यसम्पन्न गरी सकेको
२	पाडाजुगी चौकमा नेपालको नक्सा निर्माण	१५०,०००।-	कार्यसम्पन्न गरी सकेको
३	कृषकहरुलाई ईलेक्ट्रिक स्प्रे टयाङ्की खरिद	१,५०,०००।-	-कार्यसम्पन्न गरी सकेको

क्र.स	आयोजनाको नाम	स्वीकृत बजेट	सम्पन्न भएको
४	जेष्ठ नागरिक सम्मान कार्यक्रम	१,५००००।-	कार्यसम्पन्न गरी सकेको
५	महिलाहरुलाई स्वास्थ्य परिक्षण साथै उधमी महिला सम्मान	१,००००००।-	-कार्यसम्पन्न गरी सकेका
६	दलित तथा विपन्नहरुलाई वंगुर पाठा वितरण	१,००००००।-	-कार्यसम्पन्न गरी सकेको
७	सामुदायीक विध्यालयका बिपन्न बिध्यार्थीलाई स्टेसनरी बितरण	१,००००००।-	- कार्यसम्पन्न गरी सकेको

आ.व २०७८/०७९ को योजनाहरु

क .स	आयोजनाको नाम	स्वीकृत बजेट	सम्पन्न भएको
८	अपाङ्गता भएकालाई हिल चियर वितरण	१,००००००।-	कार्यसम्पन्न गरी सकेको
९	वडा स्तरीय युवा खेलकुद सामाग्री खरिद	१,००००००।-	कार्यसम्पन्न गरी सकेको
१०	दलित तथा विपन्नहरुलाई बाख्राको पाठा वितरण	१,००००००।-	-कार्यसम्पन्न गरी सकेको
११	स्वास्थ विमा नविकरण	१,००००००।-	-कार्यसम्पन्न गरी सकेको

आ.व २०७८/०७९ को वडा स्तरीय योजनाहरु

क .स	आयोजनाको नाम	स्वीकृत बजेट	सम्पन्न भएको
१२	पाथिभरा मन्दिरमा ट्रस र टिनको छाना लगाउन	१,००००००।-	कार्य सम्पन्न भई सकेको
१३	त्रिलोकेश्वर मन्दिर ट्रस र टिनका छाना लगाउन	१,५००००।-	कार्य सम्पन्न भई सकेको
१४	किरातेश्वर मन्दिरमा कम्पाउन्ड वाल निर्माण गर्न	१,००००००।-	कार्य सम्पन्न भई सकेको
१५	दिपक गौतमको घर पश्चिम कल्भर्ट निर्माण	४,००००००।-	कार्य सम्पन्न भई सकेको

आ.व २०७८/०७९ को योजनाहरु

क .स	आयोजनाको नाम	स्वीकृत बजेट	सम्पन्न भएको
१६	सिम्ले ट्क्रे बजारटहरा निर्माण	७,००००००।-	कार्य सम्पन्न भई सकेको
१७	शान्ती मार्ग अधुरो ड्रेन	४,००००००।-	कार्य सम्पन्न भई सकेको
१८	रतुवा पुल उत्तर साधुहोली जाने बाटो ग्राभेल	४,००००००।-	कार्य सम्पन्न भई सकेको
१९	लगनशिल कृषि सडक स्तरोन्नती	४,००००००।-	कार्य सम्पन्न भई सकेको

आ.व २०७८/०७९ को योजनाहरु

क .स	आयोजनाको नाम	स्वीकृत बजेट	सम्पन्न भएको
२०	शिवलाय सामुदायिक भवन निर्माण	५,००००००।-	कार्य सम्पन्न भई सकेको
२१	शान्ती मार्ग अधुरो ड्रेन निर्माण	४,००००००।-	कार्य सम्पन्न भई सकेको
२२	एकराज थापाको घर अगाडी पल्म्प र ग्राभेल	३,००००००।-	-कार्य सम्पन्न भई सकेको
२३	रवि प्रेट्रोल पम्प पुर्व गौरिगंजजाने सडकमा प्लम्प निर्माण	४,००००००।-	- कार्य सम्पन्न भई सकेको

आ.व २०७८/०७९ को योजनाहरु

क .स	आयोजनाको नाम	स्वीकृत बजेट	सम्पन्न भएको
२४	स्वामी चौक दक्षिण मंगलबारे बजार सम्म सडक स्तरोन्नती	४,००००००।-	कार्य सम्पन्न भई सकेको
२५	गुहेश्वरी विध्यालयको झ्याल ढोका मर्मत	१,००००००।-	कार्य सम्पन्न भई सकेको
२६	अम्बिका चौक पुर्व गेउरिया खोलामा फलामे पुल निर्माण	४,००००००।- गा.पा	कार्य सम्पन्न भई सकेको

आ.व २०७८/०७९ को योजनाहरु

क .स	आयोजनाको नाम	स्वीकृत बजेट	सम्पन्न भएको
२७	पाडाजुंगी चौक हुंदै पुर्व चर्च हुंदै उतर दक्षिण नाला निर्माण संसोधन गरी बिभिन्न सडक मर्मत	५,००००००।-	कार्य सम्पन्न भई सकेको
२८	सितापुरी दक्षीण साझा मार्ग ग्राभेल	३,००००००।-	कार्य सम्पन्न भई सकेको
२९	सिध्दि मार्ग दक्षिण रेन्जी चौक सम्म ग्रभेल	५,००००००।-	कार्य सम्पन्न भई सकेको
३०	राधाकृष्ण मन्दिर अधुरो सामुदायीक भवन निर्माण	४,००००००।-	कार्य सम्पन्न भई सकेको
३१	विष्णु पैडेलको घर दक्षिण अधुरो ड्रेन निर्माण	४,००००००।-	कार्य सम्पन्न भई सकेको

आ.व २०७८/०७९ को योजनाहरु

क .स	आयोजनाको नाम	स्वीकृत बजेट	सम्पन्न भएको
३२	लाभरबोटे सडक ग्राभेल सडक	४,००००००।-	कार्य सम्पन्न भई सकेको
३३	५ नं वडाका विभिन्न सडक मर्मत	६,५०,०००।-	कार्य सम्पन्न भई सकेको
३४	मंगलबारे उतर सापकोटा मिल दक्षिण राजवंशी ग्रामथान व्यवस्थापन	१,००००००।-	कार्य सम्पन्न भई सकेको

राजश्व संकलन जम्मा

२३,६२,८५७.२

(तेइसलाख बैसठीहजार आठसय सन्ताउन रुपैया दुई पैसा)

अन्य प्रशासनिक खर्च

- वडा संञ्चालन खर्च ४,००००००।- खर्च रु ३,९३,२४३।- बाँकी रु ६७५७।-
- आथिक सहयोग १,५०,०००।- खर्च रु १,५०,०००।-
- सुत्केरी स्याहार खर्च १०,०००।- खर्च ६०००।-बाँकी ४०००।-

वडाको भौतिक सम्पति तथा जिन्सी सामानको विवरण र अवस्था

क .स	जिन्सी विवरण	चालु	जम्मा
१	टेवल	चालु	६ थान
२	कुर्सी प्लाष्टिकको	चालु	१५ थान
३	कुर्सी धुम्ने	चालु	५ थान
४	दराज	चालु	२ थान
५	सोफा	चालु	३ थान
६	फाइल रयाक	चालु	१ थान
७	कम्पुटर	चालु	३ थान
८	प्रिन्टर	चालु	२ थान

- सुरक्षीत आवास कार्यक्रम जम्मा ३४ घर मध्ये २७ जनाले घर सम्पन्न गरी भुक्तानी सकेको बाँकी ७ जनाले घर बनाउन बाँकी
- स्वास्थ बिमा ३० जनाको गरेको
- सामाजिक सुरक्षा भत्ता खाने लाभगाही जम्मा ९५४

- व्यक्तिगत घटना दर्ता
- जन्म दर्ता २७५
- विवाह दर्ता ८०
- सम्बन्ध बिच्छेद १५
- मृत्यु ६९
- बसाइसराई आउने ९४ जाने ५३
- चलानी २७९१
- दर्ता २८३०

महिला स्वास्थ परिक्षण

टनेल र स्प्रे टयाकी वितरण

विधालय बालमैत्री अनुगमन

अपाङ्गता ह्यिल चियर र वितरण

- व्यवसाय अनुगमन

बाख्रा पाठा वितरण

दिपक गौतमको घर पश्चिम कल्भर्ट निर्माण

न्यानो कपडा वितरण

बाटो मर्मत

पाडाजुगी चोकमा नेपालको नक्सा

बाल मैत्री कायक्रम

अपाङ्गता भएकालाई सहायक सामाग्री वितरण

सिम्ले टहरा निर्माण

वडा कार्यालय कमल ५

মঙ্গলবার

आ.ब. २०७८।०७९ को प्रगति प्रतिवेदन

१) आय विवरण

क्र. स.	आय शीर्षक	जम्मा रकम	क्र.स.	आय शीर्षक	जम्मा रकम
१	व्यक्तिगत सम्पत्तिमा लाग्ने कर	२५०।००	८	नक्सापास दस्तुर	१५००।००
२	सम्पत्ति कर	१४१०२५०।०९	९	सिफारिस दस्तुर	६३९७८३।००
३	भूमिकर।मालपोत	५२७६२।००	१०	व्यक्तिगत घटना दर्ता दस्तुर	९४६२५।००
४	घरबहाल कर	३३३७८५।२०	११	नाता प्रमाणित दस्तुर	४८६२५।००
५	बहाल बिटौरी कर	१८०००।००	१२	अन्य दस्तुर	६३२२५।००
६	व्यवसाय रजिष्ट्रेशन दस्तुर	१३९८००।००	१३	व्यवसाय प्रमाणपत्र	४३७५।००
७	अन्य सेवा शुल्क	२६४०।००	१४	दण्ड जरिवाना जफत	१७५।००

जम्मा रकम रु. २८,०९,७९५।२९ (अक्षरेपी रु. अठ्ठाईस लाख नौ हजार सात सय पन्चानब्बे रुपैंया उन्तीस पैसा मात्र ।)

२) सिफारिस विवरण

क्र.सं.	सिफारिस शीर्षक	जम्मा
१	नागरिकता सिफारिस	३१३
२	नाता प्रमाणित	१५०
३	जग्गा नामसारी	२०
४	चार किल्ला	३०१
५	विद्युत मिटर	३०३
६	जोतभोग सिफारिस	३
७	अन्य सिफारिस तथा पत्र	१५६९
	जम्मा	२६५९

आ. ब. २०७८।०७९ सम्मको जम्मा चलानी संख्या २४५१ ।

३) व्यक्तिगत घटना दर्ता विवरण

अनुसूचि-५

दफा १० को उपदफा १ संग सम्बान्धेत

व्यक्तिगत घटना दर्ताको संक्षिप्त प्रतिवेदन

जिल्ला: झापा गा.पा/न.पा.: कमल वडा: ६ दर्ता मिति देखि: २०७८-०४-०१ दर्ता मिति सम्म: २०७९-०३-३०

वडा नं.	जन्म			मृत्यु			सम्बन्ध बिच्छेद	विवाह	बसाई सरी आएको		बसाई सरी जाने		
	पुरूष	महिला	जम्मा	पुरूष	महिला	जम्मा	जम्मा	जम्मा	दर्ता संख्या	सदस्यको संख्या	दर्ता संख्या	सदस्यको संख्या	जम्मा
६	७२	६२	१३४	२८	१८	४६	१७	७७	५९	१८४	२१	७७	३५४

४) वडा स्तरीय योजनाहरु

क्र.सं.	योजनाको नाम	योजनाको अवस्था	सम्झौता हुन नसकेको भएए कारण	कैफियत
१	अर्जुन पाठकको घर जाने मार्ग	सम्पन्न		
२	कर्ण धिमालको घर जाने बाटो	सम्पन्न		
३	चुडामणी पौडेलको घर दक्षिण, रोम प्रसाद गड्तौला, टंक बहादुर थापाको घर सम्म	सम्पन्न		
४	तेलीटोल ग्राभेल	सम्पन्न		
५	ताज होटल पूर्व तिनपैनी	सम्पन्न		
६	दिपक खड्काको घर पूर्व	सम्पन्न		
७	दिपक खड्काको घर पश्चिम देखि कुमार बस्नेतको घर सम्म	सम्पन्न		
८	दिल बहादुर घिमिरेको घर पश्चिम १५० मिटर, लखनपुर स्वास्थय चौकी मार्ग	सम्पन्न		
९	विभिन्न बाटा मर्मत	सम्पन्न		
१०	विष्णु घतानीको टोल	सम्पन्न		

४) वडा स्तरीय योजनाहरु

क्र.सं.	योजनाको नाम	योजनाको अवस्था	सम्झौता हुन नसकेको भए कारण	कैफियत
११	भक्ति ओली, कृष्ण पाठकको घर जाने मार्ग	सम्पन्न		
१२	भिलेज होटल पश्चिम ४०० मिटर	सम्पन्न		
१३	रामचन्द्र मिश्रको घर दक्षिण	सम्पन्न		
१४	ललितलावरको घर उत्तर ७५ मिटर, चन्द्र नेम्वाङको घर पश्चिम ६० मिटर	सम्पन्न		
१५	श्रीमान थापा मगरको घर छेउ कल्भर्ट मर्मत	सम्पन्न		
१६	शहीद मार्ग देखि कृषि मार्ग जोड्ने बाटो	सम्पन्न		
१७	हलेशी होटल पश्चिम १०० मिटर	सम्पन्न		
१८	ग्रामथान संरक्षण समिति घेराबारा	सम्पन्न		
१९	चन्द्रेश्वर सामुदायिक भवन जिबन चौक	सम्पन्न		
२०	जिम्दारचौक महाराजथान	सम्पन्न		

क्रमश...

४) वडा स्तरीय योजनाहरु

क्र.सं.	योजनाको नाम	योजनाको अवस्था	सम्झौता हुन नसकेको भएए कारण	कैफियत
२१	पञ्चकन्या माङ्गहिम सेवा भवन	सम्पन्न		
२२	सामाजिक महाराजथान घेराबारा, गोहाबारी	सम्पन्न		
२३	सोनापुर महाराजथान घेराबारा	सम्पन्न		
२४	सोनाश्री ग्रामथान सोनापुर	सम्पन्न		
२५	ढुकढुकी क्लबमा बालमैत्री पुस्तकालय	सम्पन्न		
२६	चुडामणी भट्टराईको घर देखि चन्द्र मेचेको सम्म ड्रेन निर्माण	सम्पन्न		

५) वडाको भौतिक सम्पत्ति तथा जिम्सी सामानको विवरण र अवस्था

क्र.सं.	जिम्सी विवरण	चालु	मर्मत गर्नुपर्ने	जम्मा
१	जग्गा	०-१७-५.२५	-	०-१७-५.२५
२	दुई तले भवन	१ थान	-	१ थान
३	बाइक पार्किङ	१ थान	-	१ थान
४	व्यापारिक सटर	१३ कोठा	-	१३ कोठा
५	प्लाष्टिक कुर्सी	५० थान	-	५० थान
६	स्टील दराज	८ थान	-	८ थान
७	काठको हत्ता भएको र नभएको कुर्सी	२ थान	४ थान काम नलाग्ने	६ थान
८	घुम्ने कुर्सी	२ थान	५ थान काम नलाग्ने	७ थान

क्रमश...

५) वडाको भौतिक सम्पत्ति तथा जिम्सी सामानको विवरण र अवस्था

क्र.सं.	जिम्सी विवरण	चालु	मर्मत गर्नुपर्ने	जम्मा
९	काठको टेवल र VIP टेबल	८ थान	-	८ थान
१०	स्टील टेबल	३ थान	-	३ थान
११	आराम कुर्सी	३ थान	-	३ थान
१२	बेञ्च	२ थान	-	२ थान
१३	काठको दराज	१ थान	-	१ थान
१४	सूचना बोर्ड	४ थान	-	४ थान
१५	सिलिंग फेन	१० थान	-	१० थान
१६	स्टेन फेन	२ थान	-	२ थान

क्रमश...

५) वडाको भौतिक सम्पत्ति तथा जिम्सी सामानको विवरण र अवस्था

क्र.सं.	जिम्सी विवरण	चालु	मर्मत गर्नुपर्ने	जम्मा
१७	साउण्ड सिस्टम ठूलो र सानो	१।१ थान	-	१।१ थान
१८	माइक्रो फोन र स्टेन	१ थान	-	१ थान
१९	कम्प्युटर डेक्सटप	४ थान	१ थान	४ थान
२०	प्रिन्टर	३ थान	२ थान	५ थान
२१	व्याट्री	३ थान	२ थान	५ थान
२२	इन्भटर	२ थान	-	२ थान
२३	च्याक टेबल	२ थान	-	२ थान
२४	भ्याकुम क्लिनर	० थान	१ थान	१ थान

क्रमश...

५) वडाको भौतिक सम्पत्ति तथा जिम्सी सामानको विवरण र अवस्था

क्र.सं.	जिम्सी विवरण	चालु	मर्मत गर्नुपर्ने	जम्मा
२५	सोलार प्यानल	६ थान	-	६ थान
२६	एल.जी. टिभि र वालब्रेकर	१।१ थान	-	१।१ थान
२७	टेलिफोन	२ थान	-	२ थान
२८	सोफा	२ थान	१ थान	३ थान
२९	प्रिन्टर काटेज	५ थान	-	५ थान
३०	**Fire Extinguisher**	१ थान	-	१ थान
३१	**E-Attendance**	१ थान	-	१ थान
३२	**मोटरसाइकल**		१ थान (पूरानो)	१ थान

६) फोटो फिचर

वैकल्पिक उर्जाबाट समेत संचालन गर्न सकिने सिँचाई कार्यका लागि जडान गरिएको डिप बोर्डिङ स्थल – कमल ०६ को दृश्य

प्रदेश सरकार बाट रकम विनियोजन भई हाल निर्माणा सम्पन्न भएको श्री वाणी मा.वि., कमल-०६ ।

वडा नं. ६ को कार्यालयमा जडान गरिएको सोलार प्यानलको दृश्य

चुडामणी पौडेलको घर दक्षिण, रोम प्रसाद गड्तौला, टंक बहादुर थापाको घर सम्म बाटो ग्राभेल

विष्णु घतानीको टोल ग्राभेल ४०० मिटर

ग्रामथान उपभोक्ता समिति, मैनाखोताको थान घेराबारा

सामाजिक महाराजथान घेराबारा, गोहाबारी

जिम्दार चौक महाराजथान भुई ढलान

शहिद मार्ग देखि कृषि मार्ग जोड्ने बाटो

रामचन्द्र मिश्रको घर दक्षिण २०० मिटर ग्राभेल

मौनाखोता कृषि मार्गमा ढल निर्माणाधीन

तेली टोल १०० मिटर ग्राभेल

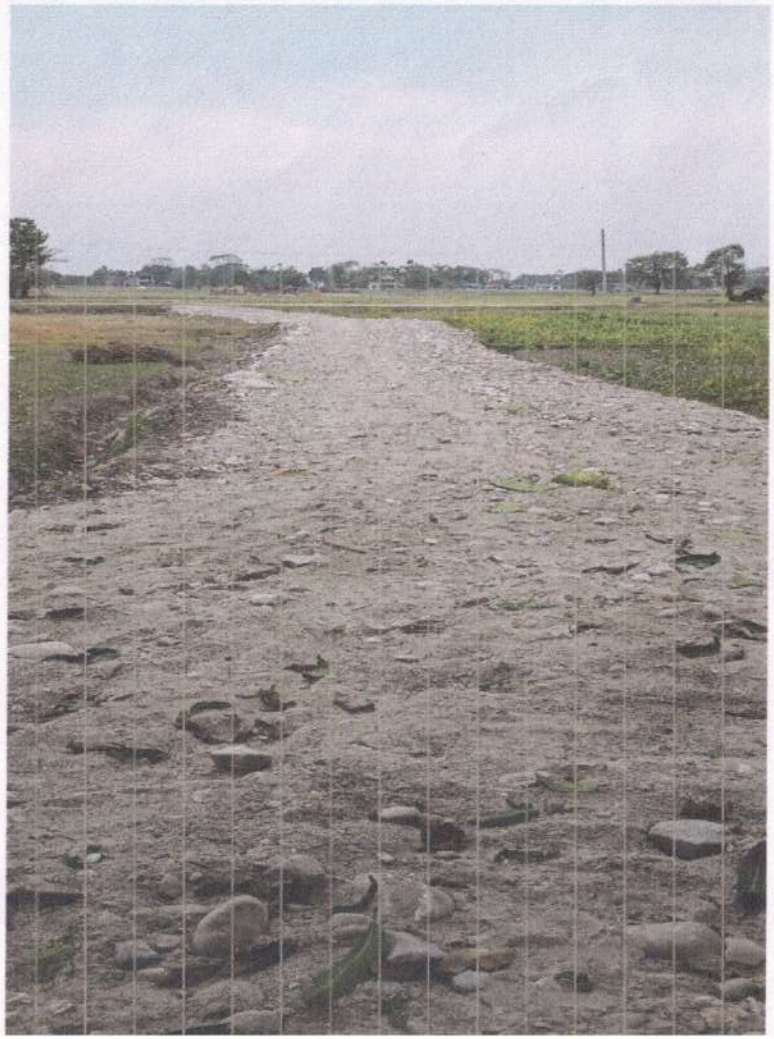

धन्यवाद ।

कमल गाउँपालिका वडा नं. ७ मा यहाँहरुलाई हार्दिक स्वागत छ ।
कमल गाउँपालिका ७नं.वडा कार्यालय
रुपापुर, झापा
१ नं. प्रदेश, नेपाल
वडा कार्यालय भवन कमल ७, झापा

१. आम्दानी विवरण

२०७८।०४।०१ देखी २०७९।०३।३१ सम्म जम्मा आम्दानी

२५,३९,०४८.१७ (पच्चीस लाख उनान्चालिस हजार अड्चालिस रुपैया सत्र पैसा मात्र ।

२. आ.ब. ०७८/०७९ सिफारिस विवरण

क्र.सं.	सिफारिस शिर्षक	संख्या
१.	नागरिकता सिफारिस	३८७
२.	नाता प्रमाणित सिफारिस	१६०
३.	जग्गा नामसारी सिफारिस	३४
४.	चारकिल्ला सिफारिस	२२१
५.	विद्युत मिटर सिफारिस	६१
६.	ब्यावसाय दर्ता	१५
७.	अन्य	१७५७

३. चालु प्रशासनिक खर्चको विवरण

क्र.सं.	खर्च शिर्षक	विनियोजित	खर्च रकम	बाँकी रकम
१.	कार्य संचालन तथा ब्यावस्थापन	४,००,०००/-	४,००,०००/-	-
२.	आर्थिक सहयोग	१,००,०००/-	१,००,०००/-	
३.	सुत्केरी स्याहार भत्ता	५,०००/-	५,०००/-	

४. ब्यात्तिगत घटना दर्ता विवरण २०७८-०४-०१ देखी २०७९-०३-३१ सम्म)

क्र.सं.	घटना	पुरुष		महिला		जम्मा
१.	जन्म	१०३		११४		२१७
२.	मृत्यु	३६		२८		६४
३.	बिवाह					८७
४.	सम्बन्ध विच्छेद					१४
५.	बसाईसराई	सरि आएको		सरी गएको		
		दर्ता संख्या	सदस्य	दर्ता संख्या	सदस्य	
		३७	१२१	४३	१५६	

- **५. वडा कार्यालयले आफ्नै पहलमा गरेका कार्यहरु :**
- राष्ट्रिय परिचयपत्र कार्यक्रम
- सामाजिक सुरक्षा बितरण
- सुरक्षित आवास अन्तर्गत विपन्न वर्ग छनौट
- उपभोक्ता समिति गठन
- योजना अनुगमन
- आर्थिक सहायता वितरण
- जेष्ठ नागरिक परिचय पत्र वितरण

६. वडाको समस्या तथा गाउँपालिका संगको अपेक्षा

- खानेपानीको लागी फिल्टरको ब्यावस्था नभएको ।

७. आ.व. २०७८/०७९ को ७ नं. वडाको वडा स्तरीय योजनाहरुको अवश्था

क्र.सं.	आयोजनाको नाम	विनियोजित रकम	कैफियत
(क) पूर्वाधार विकास			
१	धरधरे सिमसार सडक स्तरउन्नती ग्राभेल	४०००००	सम्पन्न
२	धरधरे डाँडागाउँ सडक स्तरउन्नती	२०००००	सम्पन्न
३	नौसिटे डाँडागाउँ सडक स्तरउन्नती	५०००००	सम्पन्न
४	मन्दिर डाँडा देखि आयुर्वेदिक अस्पताल जाने बाटो उच्चस्तरीय ग्राभेल	३०००००	सम्पन्न
५	मन्दिर डाँडा गेउरिया सडक स्तरउन्नती	७०००००	सम्पन्न
६	वडा कार्यालय प्रवेश मार्गको साईड वाल निर्माण र ग्राभेल	५०००००	सम्पन्न
७	सृजना चोक बाह्रघरे सडक उच्चस्तरीय	६४००००	सम्पन्न
८	गेउरिया बजार पश्चिम देखि ओमनाथको घर हुदै जाने सडक उच्चस्तरीय	२०००००	सम्पन्न

९	किरात चौक शिव कुमारको घर पश्चिम सडक ग्राभेल	२०००००	सम्पन्न
१०	मिश्र टोल दक्षिण सडक ग्राभेल	१०००००	सम्पन्न
११	प्याकुरेल टोल सडक ग्राभेल	६००००	सम्पन्न
१२	एकता टोल बोहोरा बस्ती सडक ग्राभेल	६००००	सम्पन्न
१३	गेउरिया बजार पूर्व सडक ग्राभेल	६००००	सम्पन्न
१४	दिनाभद्री मन्दिर पूर्व हुँदै जितेन्द्र धिमालको घर दक्षिण ग्राभेल	२०००००	सम्पन्न
१५	स.मा.वि. पश्चिम नयाँ बस्ती सडक ग्राभेल	२०००००	सम्पन्न
१६	बाह्रघरे लाल बहादुर बस्नेतको घर दक्षिण ग्राभेल	१०००००	सम्पन्न
१७	बाह्रघरे उत्तर मुसहर बस्ती ग्राभेल	१०००००	सम्पन्न
१८	झर्का ईन्द्र ठटालको घर पूर्व ग्राभेल	६००००	सम्पन्न
१९	विभिन्न सडक मर्मत	१०००००	सम्पन्न
२०	डाँडागाउँ देखि दक्षिण गौरादह जोड्ने सडक ग्राभेल	१०००००	सम्पन्न
२१	लालधोन्द्रा उत्तर कल्भर्ट निर्माण	५५००००	सम्पन्न
	जम्मा	५३३००००	

ख) सामाजिक विकास

१	सिंहदेवी प्रा.वि. बालमैत्री फर्निचर निर्माण	२५०००००	सम्पन्न
२	पिङडाँडा प्रा.वि. अधुरो कम्पाउन्ड वाल निर्माण	३०००००	सम्पन्न
२	पिङडाँडा प्रा.वि. अधुरो कम्पाउन्ड वाल निर्माण	४०००००	सम्पन्न
३	अरनिको प्रा.वि. गेट निर्माण	१०००००	सम्पन्न
४	गुरुकुल पाठशाला शौचालय निर्माण	५०००००	सम्पन्न
५	बाह्रघरे बजारको सडक किनारामा टायल बिछ्याउने	५०००००	सम्पन्न
	जम्मा	२०५००००	

(ग) सामुदायिक भवन तथा मठमन्दिर

१	बाह्रघरे महाराजथान घेराबारा	१०००००	सम्पन्न
२	रंगपुर चौकी पश्चिम महाराजथान मर्मत	५००००	सम्पन्न
३	लालधोन्द्रा पूर्व महाराजथान घेराबारा	१५००००	सम्पन्न
४	मियाटोली गणेश मन्दिर चौतारा निर्माण	६००००	सम्पन्न
५	किँरात माङ्गहिम गेउरिया	१५००००	सम्पन्न
६	दिनाभद्री मन्दिर मर्मत	५००००	सम्पन्न
	जम्मा	**५६००००**	

(घ) विविध			
१	ह्युम पाईप खरीद तथा व्यवस्थापन	१०००००	सम्पन्न
२	अरनिको प्रा.वि. खेलमैदान पुर्ने	७५०००	सम्पन्न
३	वडा कार्यालय गेट निर्माण	७५०००	सम्पन्न
४	सुचना तथा संचार	५००००	सम्पन्न
	जम्मा	**३०००००	
(ङ) आर्थिक विकास			
१	कृषकहरुलाई ईलेक्ट्रिक स्प्रे ट्याङ्की अनुदान	३०००००	सम्पन्न
२	गाई भैंसीमा कृत्रिम गर्भाधारण ५० प्रतिशत अनुदान	२०००००	सम्पन्न
३	पशुपालक कृषकहरुलाई पशु बीमा कृषकले बेहोर्ने रकमको ५० प्रतिशत	१५००००	सम्पन्न
	जम्मा	**६५००००**	

(च) लक्षित समुदाय तर्फ			
१	वडा स्तरीय युवा , बालबालिका खेलकुद कार्यक्रम तथा खेल सामग्री खरिद	३०००००	सम्पन्न
२	महिलाहरुका लागी सिपमुलक तालिम	२०००००	सम्पन्न
३	अपाङ्गताहरुका लागी व्यवसायमुलक कार्यक्रम	१०००००	सम्पन्न
४	ब्राईट फ्युचर बाल क्लवको पुस्तकालय व्यवस्थापन	६००००	सम्पन्न
५	जेष्ठ नागरिक सम्मान कार्यक्रम	१०००००	सम्पन्न
६	विपन्नलाई बंगुरको पाठा वितरण	२०००००	सम्पन्न
७	बालमैत्री कार्यक्रम	१५००००	सम्पन्न
८.	अपाङ्गहरु लाई निशुल्क स्वास्थ्य विमा	३०००००	सम्पन्न
	जम्मा		१४१००००

श्री सरस्वति मा.वि ३ कोठे भवन माथिल्लो तल्ला थप

अरनिको प्रा.वि. कक्षाकोठा भवन निर्माण

सिंहदेवी आ.वि.अधुरो भवन निर्माण

किरात युमा माङ्हिम गेउरिया

७ नं. वडा कार्यालयको कम्पाउण्ड वाल, गेट निर्माण र इन्टरलकिङ कङ्क्रिट ब्लक बिछ्याउने

गेउरिया चारआली सडकखण्ड

धन्यवाद !

आ.व. २०७८।०७९ को बजेट सारांश

कूल विनियोजित बजेट रू: १०५००००००।००

खर्च भएको रकम रू: ६८५८७६२।००

खर्च हुन नसकेको रकम रु: ३४४१२३८।००

खर्च प्रतिशत: ६५.३२

प्रगति कम हुनका कारण:

आ.व. २०७८।०७९ को बार्षिक प्रगति

- जैविक बानस्पतिक मल विषादी उत्पादन

लक्ष्य परिमाणः	प्रगति परिमाणः
कमल झोल मलः १३४००० ली	कमल झोल मलः १३४००० ली
कमल जैविक मलः१५०० बोरा	कमल जैविक मलः१५०० बोरा
कमल यूरियाः१००० के जी	कमल यूरियाः१००० के जी
कमल बानस्पतिक विषादी २००० ली	कमल बानस्पतिक विषादीः२००० ली

वार्षिक विनियोजित वजेट रुः१०००००००

खर्च भएको बजेट रुः७७६७५७

प्रगति प्रतिशतः ७७.६६

प्रगति कम हुनको कारणः तेस्रो चौमासिकमा तयार गर्न नसकिएको

आकष्मिक बाली संरक्षण शिविर सञ्चालनः

- कूल विनियोजित वजेट रुः ३००००००
- खर्च भएको रकम रुः७३०००
- प्रतगि प्रतिशतः२४.३३
- प्रतगि कम हुनका कारणः बालीनालीमा महामारीको प्रकोप कम देखिनु ।

केही झलकहरुः

अध्यक्ष कृषि पकेट विकास कार्यक्रम

- कूल विनियोजित बजेटः १०००००००
- खर्च भएको बजेट रुः१०००००००
- प्रत्येक वडामा समानुपातिक तरकारी सीडकीट वितरण गरिएको
- प्रगति प्रतिशतः १००

आलुको वीउमा ५०%अनुदानः

आलुखेती गर्न ईच्छुक कृषकहरुको लागि नेपाल सरकारले सिफारिस गरेका खुमल खातो,कार्डिनल, डेजिरे जातका आलुको उन्नत वीउ ५०% अनुदानमा १६,४०० के. जी. वितरण गरिएको ।

- विनियोजित बजेट रुः ८००००००
- खर्च भएको रकम रु ८००००००

ब्यावसायिक च्याउ खेती गर्ने कृषि फर्मको मागको आधारमा साझेदारी कार्यक्रमः

- कूल विनियोजित बजेट रुः ५००००००
- खर्च भएको रकम रुः३३८४२२
- प्रतगि प्रतिशतः६७.६८
- प्रगति कम हुनका कारणः दर्ता भएका सम्पूर्ण १० च्याउ ब्यवसायिहरु मध्ये ५ वटाबाट मात्र माग प्राप्त नभएको

कृषक पाठशाला स्थापना र सञ्चालनका केही फोटोहरुः

सिँचाइ मोटरमा अनुदान

कमल गाउँपालिका क्षेत्रका वडाबाट सिफारिस भई आएका ३ परिवार भन्दा बढी र २ बीघा भन्दा माथि खेती गर्ने कृषकहरुको लागि लक्षित गरी १८ सेट अनुदानमा उपलब्ध गराइएको यसबाट ७० कृषक परिवार लाभान्वित भएका

- विनियोजित वजेट रू: ५००००००
- खर्च भएको रकम रू:५००००००

क्रप कटिङ्ग

- कूल विनियोजित रकम
  रु:२००००

खर्च रू: ०

घुम्ती स्थलगत कृषक तालिम (एकीकृत खाद्यतत्व ब्यवस्थापनबारे अभिमुखीकरण तालिम)सञ्चालनः

- कूल विनियोजित बजेट रूः ३,००,०००
- खर्च भएको रकम रूः२,९९,३५०
- खर्च प्रतिशतः ९९.९८

घुम्ती स्थलगत कृषक तालिम (माटो परीक्षण सम्बन्धी अभिमुखीकरण तालिम)सञ्चालनः

- कूल विनियोजित बजेट रूः ६०,०००
- खर्च भएको रकम रूः२४,०००
- खर्च प्रतिशतः ४०
- खर्च कम हुनका कारणः तालिमको माग कम

किसान परिचयपत्र वितरण

- वडा नं १ र ७ मा सञ्चालनमा रहेको
- कूल बिनियोजित वजेट रुः ३००००००
- खर्च भएको बजेट रूः १५०९७
- खर्च प्रतिशतः ५.०३
- खर्च कम हुनका कारणः शसर्तबाट कार्यसम्पादन गरिएको ।

अनुदानमा मकैको बीउ वितरणः

- विनियवजित बजेट रूः१२०००००
- खर्च भएको रकम रूः१२०००००

(मकैको बीउ ७००० के जी उन्नत ९०० के जी मूल बीउ र ६०० के जी प्राङ्गारिक मल वितरण गरिएको)

माटो परीक्षण र सुधार कार्यक्रम सञ्चालनः

- कूल विनियोजित बजेट रु ४,४०,०००
- खर्च भएको बजेट रूः ०
- (प्रगति कम हुनको कारणः गत आ.व. को री-एजेन्टबाट परीक्षण गरिएको)

कृषि चुन खरीद

- कुल विनियोजित बजेट रू:५०००००
- खर्च भएको रकम रू:३,००,०००
- खर्च प्रतिशतः ६०
- प्रगति कम हुनका कारणः माग कम आएको ।
  - ठूलो बाह्रघरे कृषि सहकारी संस्था कर्मल ७,
  - रमाईलो कृषक समूह कमल १,
  - मित्रता कृषक समूह कमल ६,७

ब्यावसायिक तरकारी खेती गर्ने कृषि फर्महरुको मागको आधारमा आकष्मिक बाली संरक्षण सामग्री वितरणः

- विनियवजित बजेट रू: ५००००
- खर्च भएको रकम रू:५००००

विभिन्न प्रकारका
कीटनाशक,ढुसीनाशक,सुलसुलेनाशक
आदि निःशुल्क वितरण गरिएको

समूह सहकारीको स्वामित्वमा विषेश बाली उत्पादन कार्यक्रमः

- कूल विनियोजित बजेट रू:२००००००।००
- खर्च भएको रकम रू:१७९४३०।००
- खर्च प्रतिशतः ८९.७२

- बाह्रबीघे कृषक समूह कमल १ खुर्सानी खेती
- लखनपुर साना किसान कृषि सहकारी संस्था कमल ६ बेसार/अदुवा खेती
- कोपिला कृषक समूह कमल ३ लसुन प्याज खेती
- सुम्निमा कृषि सहकारी संस्था कमल ५ खुर्सानी खेती

फेरोमेन ट्याप वितरणः

- कूल विनियोजित बजेट रू:२०००००
- खर्च भएको रकम रू:२०००००
- खर्च प्रतिशतः १००

(तरकारी खेती गर्ने कृषकहरुलाई १००० थान फेरोमेन ट्याप वितरणका साथै अर्गानिक मल तथा झोलमल वितरण गरिएको)

विषादी प्रयोग मुक्त सप्ताह कार्यक्रम

- कूल विनियोजित बजेट रू:२०००००
- खर्च भएको रकम रू:१४९४२४
- खर्च प्रतिशतः ७४.४१

विषादी प्रयोग मुक्त सप्ताह/उत्कृष्ठ कृषक सम्मान तथा फेरोमेन ट्याप वितरणः

- कूल विनियोजित बजेट रू:१०००००
- खर्च भएको रकम रू:९९९२०
- खर्च प्रतिशतः ९९.९२

(प्रत्येक वडाबाट ३ जनाका दरले जम्मा २१ जना कृषकहरुलाई सम्मान)

विषादी खरीद तथा वितरणः

- कूल विनियोजित बजेट रू:११००००
- खर्च भएको रकम रू:११००००
- खर्च प्रतिशतः १००

कृषि विमा सम्बन्धी अभिमुखीकरण तथा बीमा प्रिमियममा ५०% अनुदान कार्यक्रम सञ्चालन

- कूल विनियोजित बजेट रू:१,४०,०००
- खर्च भएको रकम रू:४९५७५
- खर्च प्रतिशतः ३५.४१

(प्रगति कम हुनका कारणः प्रकृया झन्झटिलो भएकाले माग कम आएको)

पाम्पलेट लिफलेट प्रकाशन र वितरणः

- कूल विनियोजित बजेट रू:१०००००
- खर्च भएको रकम रू:९९४४०
- खर्च प्रतिशतः ९९.४४

(जानकारीमूलक पाम्प्लेट लिफलेट प्रकाशन गरी वितरण गरिएको)

सामग्री ढुवानी

- कूल विनियोजित बजेट रू:९००००
- खर्च भएको रकम रू:८८६००
- खर्च प्रतिशतः ९८.४४

राष्ट्रिय धान दिवश कार्यक्रम

- कूल विनियोजित बजेट रू:१५००००
- खर्च भएको रकम रू:१४६२१२
- खर्च प्रतिशतः ९७.४७

कृषि विकास समितिको बैठक भत्ता

- कूल विनियोजित बजेट रू:१०००००
- खर्च भएको रकम ०

कार्यक्रम कार्यान्वयन अनुगमन भ्रमण

- कूल विनियोजित बजेट रू:१०००००
- खर्च भएको रकम ०

कृषि मेला प्रदर्शनी

- कूल विनियोजित बजेट रू:१५००००
- खर्च भएको रकम ०
- प्रगति कम हुनको कारणः कोभिड नो भिड

सिँचाइ मिटरमा उठेको बीलमा अनुदान

- कूल विनियोजित बजेट रू:१०००००००
- खर्च भएको रकम ०

एग्रोभेट सञ्चालक ब्यवसायीहरुलाई कृषि ज्ञान केन्द्रसंग समन्वय गरी तालिम

- कूल विनियोजित बजेट रू:१०००००
- खर्च भएको रकम ०

कृषि विकास निर्देशनालयसँग साझेदारी गरी अर्गानिक प्रमाणीकरण संबन्धी तालिम

- कूल विनियोजित बजेट रू:१०००००
- खर्च भएको रकम ०

भैपरी र विविधः

- विनियोजित बजेट रू:२६५०००
    - खर्च भएको रकम रू:०

बाली बीमा सम्बन्धी अभिमुखीकरणका केही झलकहरुः

प्रदेश सरकार अन्तर्गत प्राप्त शसर्त कार्यक्रम

- प्राङ्गारिक मल उत्पादन पूर्वाधार र धान रोप्ने मेसिन खरीद शीर्षकमा रू: ४०००००००।००

- कृषि प्राविधिक शिक्षालयमा
- हाईटेक नर्सरी निर्माण शीर्षकमा रू: १००००००।०० गरी जम्मा रू:५०००००००
- खर्च भएको रकम रु.३६००००००

शसर्त कार्यक्रमः१. धान उत्पादन प्रवर्द्धन

- विनियोजित बजेट रूः ३०,००,०००।००
- खर्च भएको रकम रुः८,४७,५००।००

- धानको बीउ चैते २३० बोरा,
- बर्षे ११४ बोरा,
- ढैंचाको बिउ १२३० के जी वितरण गरिएको ।
- मसिनो जातका लल्का बास्मति,मिथिला,आइ आर १००८ जातका ४५ बोरा मिनिकीट धान उत्पादन प्रवर्द्धन क्लष्टर क्षेत्रमा वितरण गरिएको ।

पकेट विकास कार्यक्रम सञ्चालन

- पुरानो पकेट निरन्तरता मकै र धान कूल विनियोजित बजेट रू: १२०००००
- नयाँ पकेट स्थापना कूल विनियोजित बजेट रू:१२०००००
- खर्च भएको रकम रु: १,४७९,६२०

शसर्त अनुदान तर्फ कार्य सम्पादन गर्न असमर्थ भएका कार्यक्रमहरु:

- आलुको बीउ उत्पादन कार्यक्रम विनियोजित बजेट रू:१०,००,०००
- वडा नं २ का कृषकहरुलाई यान्त्रिकरण सहयोग कार्यक्रम कूल विनियोजित बजेट रू:२०,००,०००
- कार्यविधि ढिला गरी प्राप्त भएको तथा श्रोतमा सूचिकृत बीउ प्रयाप्त उपलब्ध नभएको
- कृषकहरुलाई लागत साझेदारी गर्न समस्या

बाली निरीक्षण:

नार्क तरहराका निर्देशकहरुको टीम कमल अर्गानिक मल उत्पादन स्थलमा अनुगमनः

धन्यबादः

कमल गाउँपालिका

गाउँ कार्यपालिकाको कार्यालय

पञ्जिकरण शाखा
को
आ.व ०७८/०७९ को वार्षिक प्रगती विवरण
(२०७८ साउन देखि २०७९ असार मसान्त सम्म)

पञ्जिकरण शाखाका कर्मचारीहरु

क्र.सं.	नाम, थर	पद	फोटो
१	मञ्जु दहाल	MIS अपरेटर	
	जम्मा	**१ जना**	

राष्ट्रिय परिचयपत्र तथा पञ्जीकरण विभाग अन्तर्गत सञ्चालन हुँदै आएको आ.व. २०७८/७९ को प्रथम, दोस्रो , तेस्रो र चौथो त्रैमासिक सामाजिक सुरक्षा तथा संरक्षण अन्तर्गत:

- एनएमबि बैंक लिमिटेड, केरखा शाखाबाट आर्थिक वर्ष २०७८/०७९ को सामाजिक सुरक्षा भत्ता वापत प्रथम त्रैमासिकको कुल रकम रु ५,१७,११,६४८/- मध्ये रु ५,०६,७८,४६५/- वितरण गरी बाँकी रकम रु १०,३३,१८३/- रहेको ।

- सोही रहेको बाँकी रकम रु १०,३३,१८३/- बाट नविकरण छुट भई भत्ता रकम लिन बाँकी रहेकाहरुलाई रु ५,२४,२६८/- बराबरको भत्ता रकम वितरण गरी रु ५,०८,९१५/- रकम फिर्ता पठाईएको ।

- एनएमबि बैंक लिमिटेड, केरखा शाखाबाट आर्थिक वर्ष २०७८/०७९ को सामाजिक सुरक्षा भत्ता वापत दोस्रो त्रैमासिकको कुल रकम रु ५,२२,७९,८०५/- मध्ये ५,१५,०६,४९१/- वितरण गरी र मृत्यु भएका लाभग्राहीबाट फिर्ता रकम ३३,२७१/- हिसाबमिलान गरी जम्मा बाँकी रकम रु ७,४०,०४३/- रकम फिर्ता पठाईएको ।

राष्ट्रिय परिचयपत्र तथा पञ्जीकरण विभाग अन्तर्गत सञ्चालन हुँदै आएको आ.व. २०७८/७९ को प्रथम, दोस्रो , तेस्रो र चौधो त्रैमासिक सामाजिक सुरक्षा तथा संरक्षण अन्तर्गत:

- एनएमबि बैंक लिमिटेड, केरखा शाखाबाट आर्थिक वर्ष २०७८/०७९ को सामाजिक सुरक्षा भत्ता वापत तेस्रो त्रैमासिकको कुल रकम रु ५,२९,१६,३६३/- मध्ये ५,२८,५३,४५३/- वितरण गरी र मृत्यु भएका लाभग्राहीबाट फिर्ता रकम ७,६००/- हिसाबमिलान गरी जम्मा बाँकी रकम रु ६२,९०९/- रकम फिर्ता पठाईएको ।
- एनएमबि बैंक लिमिटेड, केरखा शाखाबाट आर्थिक वर्ष २०७८/०७९ को सामाजिक सुरक्षा भत्ता वापत चौधो त्रैमासिकको कुल रकम रु ५,३९,८६,४७३/- मध्ये ५,३९,३८,६९४/- वितरण गरी र मृत्यु भएका लाभग्राहीबाट फिर्ता रकम २,२४,४७३।३०/- हिसाबमिलान गरी जम्मा बाँकी रकम रु २,७२,२५२।३०/- रकम फिर्ता पठाईएको ।

सामाजिक सुरक्षा भत्ता वितरणको चौमासिक विवरण

लक्षित समुह	पहिलो त्रैमासिक			
	कायम संङ्ख्या	रकम	वितरण गरेको संङ्ख्या	वितरण गरेको रकम
अन्य जेष्ठ नागरिक भत्ता	३०४१	३५९३६४७८.८६	२९८८	३५३४३३७१
जेष्ठ नागरिक भत्ता (दलित)	२०६	१६१८१११.२५	२०३	१५९४१७१
जेष्ठ नागरिक एकल महिला	६१६	४८९७०६०	६११	४८५७१६०
विधवा	६९०	५४३१७२०	६८२	५३७३२००
पूर्ण अपाङ्गता भत्ता	१५९	१८७५३००	१५५	१८२७४२०
अति अशक्त अपाङ्गता भत्ता	१८४	११५७६३२	१८१	११४०६०८
दलित बालबालिका	२१७	३२८६३६.१८	२०६	३१४९२५
लोपन्मुख जाति	८०	९५७६००	७७	९२१६९०
जम्मा	५१९३	५२२०२५३८.२९	५१०३	५१३७२५४५

सामाजिक सुरक्षा भत्ता वितरणको चौमासिक विवरण

लक्षित समुह	दोस्रो त्रैमासिक			
	कायम संङ्ख्या	रकम	वितरण गरेको संङ्ख्या	वितरण गरेको रकम
अन्य जेष्ठ नागरिक भत्ता	३०७०	३६२७५२९७.४९	३०२१	३५६९७०३४
जेष्ठ नागरिक भत्ता (दलित)	२०८	१६१९८५१.३३	२०५	१५९५९११
जेष्ठ नागरिक एकल महिला	६२८	४९६०९००	६२२	४९१३०२०
विधवा	७०४	५५३८१२०	७०१	५५१४१८०
पूर्ण अपाङ्गता भत्ता	१५९	१९०३२३०	१५६	१८६७३२०
अति अशक्त अपाङ्गता भत्ता	१९३	११९२०७१.३६	१९१	११८५५४६
दलित बालबालिका	२२४	३३८५१८.९३	२१३	३२३७६४
लोपन्मुख जाति	८२	९६९७०३	८०	९४५७६३
जम्मा	५२६८	५२७९७६९२.११	५१८९	५२०४२५३८

सामाजिक सुरक्षा भत्ता वितरणको चौमासिक विवरण

लक्षित समुह	तेस्रो त्रैमासिक			
	कायम संङ्ख्या	रकम	वितरण गरेको संङ्ख्या	वितरण गरेको रकम
अन्य जेष्ठ नागरिक भत्ता	३०८५	३६२९८०१५.५४	३०७८	३६२६८७७५
जेष्ठ नागरिक भत्ता (दलित)	२१०	१६२८५६२.०७	२१०	१६२८५६२
जेष्ठ नागरिक एकल महिला	६३३	५०१९४२०	६३३	५०१९४२०
विधवा	७०३	५५५९४००	७०१	५५४६१००
पूर्ण अपाङ्गता भत्ता	१५९	१८७५०२४.८२	१५९	१८७५०२५
अति अशक्त अपाङ्गता भत्ता	१९६	१२३१७४८.७७	१९५	१२२५३६५
दलित बालबालिका	२२६	३३८६१०.०६	२२४	३३५४१८
लोपन्मुख जाति	८२	९७३५६०	८२	९७३५६०
जम्मा	५२९४	५२९२४३४१.२६	५२८२	५२८७२२५

सामाजिक सुरक्षा भत्ता वितरणको चौमासिक विवरण

लक्षित समुह	चौँथो त्रैमासिक			
	कायम संङ्ख्या	रकम	वितरण गरेको संङ्ख्या	वितरण गरेको रकम
अन्य जेष्ठ नागरिक भत्ता	३१३०	३७०७०५८९.३४	३१२६	३७०४५६८७
जेष्ठ नागरिक भत्ता (दलित)	२१९	१७२६३४०	२१८	१७२३६८०
जेष्ठ नागरिक एकल महिला	६३२	५०३८०४०	६३२	५०३८०४०
विधवा	७२०	५६८६७३६.७७	७१९	५६७८७५७
पूर्ण अपाङ्गता भत्ता	१५९	१८८९७१५.४८	१५९	१८८९७१५
अति अशक्त अपाङ्गता भत्ता	१९७	१२५५५२०	१९६	१२४९१३६
दलित बालबालिका	२१९	३३७९९०.५६	२१८	३३६३९५
लोपन्मुख जाति	८२	९८१५४०	८२	९८१५४०
जम्मा	५३५८	५३९८६४७२.१५	५३५०	५३९४२९५०

व्यक्तिगत घटना दर्ताको संक्षिप्त प्रतिवेदन

वडा नं.	जन्म			
	पुरूष	महिला	तेश्रो लिङ्ग	जम्मा
१	८१	८५		१६६
२	८७	६६		१५३
३	८२	५३		१३५
४	९१	९४		१८५
५	१४८	१२७		२७५
६	७२	६२		१३४
७	१०३	११४		२१७
जम्मा	६६४	६०१	०	१२६५

व्यक्तिगत घटना दर्ताको संक्षिप्त प्रतिवेदन

वडा नं.	मृत्यु			
	पुरूष	महिला	तेश्रो लिङ्ग	जम्मा
१	२८	२८		५६
२	४२	२५		६७
३	३०	२२		५२
४	३०	२८		५८
५	४३	२६		६९
६	२८	१८		४६
७	३६	२८		६४
जम्मा	२३७	१७५	०	४१२

व्यक्तिगत घटना दर्ताको संक्षिप्त प्रतिवेदन

वडा नं.	सम्बन्ध बिच्छेद	विवाह
	जम्मा	जम्मा
१	४	६९
२	१२	६५
३	७	५९
४	१०	७३
५	१५	८०
६	१७	७७
७	१४	८७
जम्मा	७९	५१०

व्यक्तिगत घटना दर्ताको संक्षिप्त प्रतिवेदन

वडा नं.	बसाई सरी आएको		बसाई सरी जाने		बेवारिसे
	दर्ता संख्या	सदस्यको संख्या	दर्ता संख्या	सदस्यको संख्या	जम्मा
१	३१	९९	५६	१७९	
२	६७	२१७	४९	१५३	
३	४८	१४३	४०	१२३	
४	५९	१८६	३६	११६	
५	९४	२६३	५३	१५२	
६	५९	१८४	२१	७७	
७	३७	१२१	४३	१५६	
जम्मा	३९५	१२१३	२९८	९५६	०

१. तालिम कार्यक्रम:

विभागले उपलब्ध गराएको तालिम खाका बमोजिम यस कमल गाउँपालिकाका कर्मचारीहरु र वडा कार्यालयका कर्मचारीहरुलाई तपशिलका तालिम प्रदान गरिएको:

- व्यक्तिगत घटना दर्ता तथा सामाजिक सुरक्षा सम्बधि तालिम
- डिजिटाईजेशन प्रणाली सम्बधि तालिम
- गुनासो दर्ता प्रणाली सम्बधि तालिम
- VPN सम्बधि तालिम

२. अभिमुखिकरण कार्यक्रम:

विभागले उपलब्ध गराएको खाका बमोजिम यस कमल गाउँपालिकाका जनप्रतिनिधिहरुको लागि अभिमुखिकरण कार्यक्रम सञ्चालन गरिएको ।

३. प्रचार प्रसार:

राष्ट्रिय परिचयपत्र, व्यक्तिगत घटना दर्ता तथा सामाजिक सुरक्षा कार्यक्रमलाई प्रभावकारी तुल्याउन रेडियो जिगंल प्रशारण गर्ने सम्बन्धमा रेडियो हिमशिखर प्रा.लि र किङ एफ. एम. प्रा.लि सँग सम्झौता भई सोही अनुसार प्रशारण भएको ।

साथै राष्ट्रिय परिचयपत्र, व्यक्तिगत घटना दर्ता तथा सामाजिक सुरक्षा कार्यक्रमलाई प्रभावकारी तुल्याउन प्रचार प्रसारका लागि फ्लेक्स तथा पम्प्लेट छपाई वितरण गरिएको ।

३. सहजिकरण:

वडा कार्यालयहरुमा आएका समस्याहरुको निचोड निकाल्न विभाग संग समन्वय गरिएको ।

तथा व्यक्तिगत घटना दर्ता प्रणाली सुदृढीकरण आयोजना अन्तर्गत
तथा वडाका कर्म
साथै
को लागि अभिमुखिक

व्यक्तिगत
तथा
रण आयोजना अन्तर्गत

सामाजिक सुरक्षा तथा व्यक्तिगत घटना दर्ता प्रणाली सुदृढीकरण आयोजना अन्तर्गत

गाँउपालिका तथा वडाका कर्मचारीहरूलाई तालिम

साथै

जनप्रतिनिधीहरूको लागि अभिमुखिकरण कार्यक्रम-२०७८

मिति:-२०७८ मंसिर १५ र १६ गते

स्थान:- कमल गाउँपालिकाको सभाहल

समय:- बिहान ८:00 बजे देखि

आयोजक
पञ्जिकरण शाखा
कमल गाँउपालिका
गाँउ कार्यपालिकाको कार्यालय
तोपगाछी, झापा

"खुसी राखौं बालबालिकाको मुहार, बालमैत्री कमल समृद्धिको आधार"

Sweet
Selfie

NX2
NX2
SECURITY

Sweet
Selfie

गाउँपालिका सँगको अपेक्षा

- सामाजिक सुरक्षा भत्ता

सामाजिक सुरक्षा भत्ता वितरण धेरै नै अव्यवस्थित भएकाले थप अरु बैंकसँग सम्झौता गर्ने वा भत्ता वितरण फिल्डमा नभएर बैंकबाट नै बाढ्ने व्यवस्था मिलाउन पहल गरीदिनु हुन ।

धन्यवाद

प्रधानमन्त्री रोजगार कार्यक्रम

वार्षिक समिक्षा

प्रधानमन्त्री रोजगार कार्यक्रम

आ.व. २०७८।७९ मा:

सूचिकृत बेरोजगार संख्या-४२८

आ.व. २०७८।७९ मा सञ्चालित आयोजनाहरुको विस्तृत विवरण

सूचिकृत:

पुरुष:२५५, महिला:१७३

आ.व. २०७८।७९ मा सुचिकृत बेरोजगारको वडागत विवरण

वार्ड नं	महिला	पुरुष	जम्मा
१	२	३३	३५
२	६६	७०	१३६
३	४१	४९	९०
४	२२	४५	६७
५	२६	२३	४९
६	११	१४	२५
७	४	२२	२६

प्रधानमन्त्री रोजगार कार्यक्रम
आ.व. २०७८।७९ मा:
सूचिकृत आयोजना संख्या-३१

प्रधानमन्त्री रोजगार कार्यक्रम आ.व. २०७९।८० मा:

- सूचिकृत बेरोजगार संख्या-६२९
- पुरुष:३५० महिला:२७९

विनियोजित बजेट- रु. ५४,२२,०००

रु. ३६,००,००० युवारुप

रु. १८,२२,००० प्रौरो का

थप भएको बजेट: २००१०००

गा पा: रु ७,००,०००

श्रम मन्त्रालय बाट
आयोजित विभिन्न
तालिमहरुमा सरिक

सम्पादित अन्य कार्यहरु

प्रधानमन्त्रि रोजगार कार्यक्रम सम्बन्धि अभिमुखिकरण तथा अन्तरक्रिय कार्यक्रम सबै वडामा सु-सम्पन्न

अभिमुखिकरण तथा अन्तरक्रिय कार्यक्रमको प्रतिनिधिमुलक तस्विर: वार्ड ५, ६ र ७

अभिमुखिकरण तथा अन्तरक्रिय कार्यक्रमको प्रतिनिधिमूलक तस्विर : वार्ड २, ३ र ४

- आ व २०७९/८० का लागि बेरोजगार व्यक्तिको तथ्याङ्क संकलन तथा EMIS मा प्रविष्टि
- आ व २०७८।७९ का लागि आयोजना सूचिकृत
- आ व २०७८।७९ का लागि सूचिकृत आयोजनाको लागत estimate तयार गरिएको EMIS मा प्रविष्टि गरियो ।
- आ व २०७८/७९ का लागि वडासंग आयोजना छनौटका लागि पत्राचार तथा सूचिकृत वेरोजगारको व्यवहारिक प्राथमिकिकरणको लागि अनुरोध गरिएको ।
- आ व २०७९/८० का लागि वडासंग आयोजना माग तथा नीति तथा बजेट पुस्तिकामा समावेश

सम्पन्न भएका आयोजनाहरुको विवरण

ओमसान्ति घेराबारा (वडा न. २)

सि.नं.	स्टिमेट बमोजिम	मूल्याङ्कित/ भुक्तानी भएको रकम
लागत/रकम	२५३१८४.९७	२५३६३६.७८
निर्माण सामाग्रि	१६५७२१.०९	१५००००
प्र. रो. का बाट श्रमिकको ज्याला	६५४५२.९२	६५२०१
दक्ष श्रमिकको ज्याला	१८२६०.९६	८७४८

ओमसान्ति घेराबारा (वडा न. २)

क्याम्पा बजार दिक्षण तर्फ ढल निर्माण योजना (वडा नं. २)

सि.नं.	स्टिमेट बमोजिम	मूल्याङ्कित/ भुक्तानी भएको रकम
लागत/रकम	१०८८२८१.८६	१०८८४८२.५६
निर्माण सामाग्रि	११००६५०.३९	५०००००
प्र. रो. का बाट श्रमिकको ज्याला	४५७४३१.४५	२७०६१३
दक्ष श्रमिकको ज्याला	६८१३७.९०	३२८०५

क्याम्पा बजार दिक्षण तर्फ ढल निर्माण योजना (वडा नं. २)

पैनी ब्यबस्थापन, गाउँपालिका, वडा कार्यालय अगाडी (वडा नं. २)

सि.नं.	स्टिमेट बमोजिम	मूल्याङ्कित/ भुक्तानी भएको रकम
लागत/रकम	२०६२८०५.७८	२०६६१०९.५२
निर्माण सामाग्रि	११००५३९.६४	१००००००
प्र. रो. का बाट श्रमिकको ज्याला	८०१६८६.६८	६३००८४
दक्ष श्रमिकको ज्याला	१३५५७९.४६	५२२४५

पैनी ब्यबस्थापन, गाउँ पालिका, वडा कार्यालय अगाडी (वडा नं. २)

कालिका प्रा. वि .शौचालय निर्माण(वडा नं. १)

सि.नं.	स्टिमेट बमोजिम	मूल्याङ्कित/ भुक्तानी भएको रकम
लागत/रकम	९५४७७८.५०	९५५३३७.०७
निर्माण सामाग्रि	११००६५०.३९	७०००००
प्र. रो. का बाट श्रमिकको ज्याला	११६४६४.३६	११५४००
दक्ष श्रमिकको ज्याला	५६५१३.५४	५५७६०

कालिका प्र. वि शौचालय निर्माण (वडा न. १)

दुर्गा मन्दिर व्यावस्थापन, बाँसबारी (वडा न. १)

सि.नं.	स्टिमेट बमोजिम	मूल्याङ्कित/ भुक्तानी भएको रकम
लागत/रकम	१७४५३७.१	१७४७७१.८
निर्माण सामाग्रि	११००६५०.३९	१०००००
प्र. रो. का बाट श्रमिकको ज्याला	४४१३५.६६	३९२३६
दक्ष श्रमिकको ज्याला	११९१४.०५	११४८०

दुर्गा मन्दिर व्यावस्थापन, बाँसबारी (वडा नं. १)

किरातेश्वर मन्दिरमा कम्पाउन्ड वाल निर्माण गर्ने (वडा नं. ५)

सि.नं.	स्टिमेट बमोजिम	मूल्याङ्कित/ भुक्तानी भएको रकम
लागत/रकम	२३८५२३.७४	२४०५३०.६
निर्माण सामाग्रि	१५०४७६.२०	१५००००
प्र. रो. का बाट श्रमिकको ज्याला	६९२००.२४	६९२४०
दक्ष श्रमिकको ज्याला	१६३४६.८९	४८६०

किरातेश्वर मन्दिरमा कम्पाउन्ड वाल निर्माण गर्ने (वडा नं. ५)

विष्णु पौडेलको घर दक्षिण अधुरो ड्रेन निर्माण टोल नं ४ वडा नं. ५)

सि.नं.	स्टिमेट बमोजिम	मूल्याङ्कित/ भुक्तानी भएको रकम
लागत/रकम	८३३४७१.९८	८३४९८९.९४
निर्माण सामाग्रि	४४०७७२.१३	४०००००
प्र. रो. का बाट श्रमिकको ज्याला	३२९८३४.७५	२०१९५०
दक्ष श्रमिकको ज्याला	५२८६५.१	४०१५०

विष्णु पौडेलको घर दक्षिण अधुरो ड्रेन निर्माण टोल न ४ वडा नं. ५)

शान्ती मार्ग अधुरो ड्रेन निर्माण टोल न ३ (वडा नं. ५)

सि.नं.	स्टिमेट बमोजिम	मूल्याङ्कित/ भुक्तानी भएको रकम
लागत/रकम	७१४९३३.४	७१६१५४.३६
निर्मण सामाग्रि	४४१६७४.४२	४०००००
प्र. रो. का बाट श्रमिकको ज्याला	२२११७१.८८	१७७१३९
दक्ष श्रमिकको ज्याला	४२०८७.११	३६०८०

शान्ती मार्ग अधुरो ड्रेन निर्माण टोल न ३ (वडा नं. ५)

चुडामणी भट्टराईको घर देखी चन्द्र मेचेको सेम्म ड्रेन निर्माण(वडा नं. ६)

सि.नं.	स्टिमेट बमोजिम	मूल्याङ्कित/ भुक्तानी भएको रकम
लागत/रकम	२०६३९८२.६	२०७९७५३.१३
निर्मण सामाग्रि	११००६५०.३९	१००००००
प्र. रो. का बाट श्रमिकको ज्याला	८०२६३५.३८	७६९७१८
दक्ष श्रमिकको ज्याला	१३५६९६.८८	६७०६८

चुडामणी भट्टराईको घर देखी चन्द्र मेचेको सम्म ड्रेन निर्माण(वडा नं. ६)

सारांस

- सञ्चालित आयोजनाः ९
- रोजगारीमा संलग्न व्यक्तिः ५९
- कुल रोजगारी दिनः ४०५३
- भुक्तानि भएको ज्याला रकमः रु २३३८५८१
- ज्याला दरः रु ५७७

चुनौतीहरु र समाधान

- लक्षित वर्ग पहिचान र कार्यक्रमको सदुपयोगिता
- वडा तथा टोलस्तरमा जनप्रतिनिधिज्युहरु तथा टोल विकास संस्थासँगको समन्वयमा कार्यक्रमको उपयोगितामाथि प्रकाश पार्ने र लक्षित वर्ग पहिचान गर्न सकिने

- ज्यालाः न्युन पारिश्रमिक तथा सुरक्षा सामाग्री व्यवस्थापन
- प्र रो का मार्फत रु ५७७ र वडा तथा गा पा को सोहि आयोजनाबाट केहि बजेट श्रमिकको ज्यालामा थपेर जिल्ला दररेट अनुसार गर्न सकिने तथा सुरक्षा सामाग्री व्यवस्थापन

धन्यवाद!

next.....

सहकारी शाखा

कमल गा पा को क्षेत्राधिकार भित्रको सहकारी संस्थाहरु

क्र सं	सहकारी संस्थाको नाम	ठेगाना kamal	दर्ता नं	मिति	अध्यक्षको नाम
१	नेपाल दुग्ध उत्पादक स.सं.लि.	कमल ५	३/१/७/५७	०५३/३/३	CHANDRA PRASAD BHATTARAI**
२	महिला मिलन बचत तथा ऋण स.सं.लि	कमल ७	३/१/७/८३	०५४/१/१८	LOK MAYA GURUNG
३	समयगढ कृषि स.सं.लि	कमल २	३/१/७/१८७	१/१७/२०५८	HEM BAHADUR DAHAL
४	नारी चेतना ब.तथा ऋ.स.सं.लि	कमल ६	१०२/०६२/६३/	२/१०/२०६३	DEVI SANGRAULA
५	लगनशील कृषि स.सं.लि	कमल ५	६९/०६४/६५/	३१०/६/२०६४	LAL BAHADUR BISTA**
६	श्रम जिवी कृषि स.सं.लि	कमल ३	१२१/०६४/६५/	३/३/२०६५	
७	क्याम्पा कृषि स.सं.लि,	कमल २	३/१/७/४४१	११/२८/२०६६	
८	लेकबेशी कृषि स.सं.लि,	कमल २	३/१/७/४७०	२/११/२०६७	KHAMBA SINGH KARKI
९	ठूलो बाह्रघरे कृषि स.सं.लि,	कमल ७	३/१/७/५११	९/१३/२०६७	CHINTAMANI SANGRAULA
१०	श्रुतिकृति महिला कृषि स.सं.लि,	कमल २	३/१/७/५४१	१/८/२०६८	SARASWATI

कमल गा पा का क्षेत्राधिकार भित्रका सहकारी संस्थाहरु

११	भरपर्दो कृषि स.सं.लि,	कमल ३	३/१/७/७००	९/२२/२०६९	
१२	खयरवारी महिला कृषि स.सं.लि,	कमल ६	३/१/७/७०९	१०/१७/२०६९	GOMA BHANDARI
१३	लखनपुर साना किसान कृषि स.सं.लि	कमल ६	३/१/७/८२३	९/२२/२०७०	TILRUPA BASTOLA
१४	नौलो बिहानी कृषि स.सं.लि,	कमल ३	३/१/७/८७२	४/१९/२०७१	DEU KUMAR RAI
१५	आइ.पि.एम् कृषि स.सं.लि,	कमल २	३/१/७/८८०	५/१६/२०७१	YAM BAHADUR RAI
१६	हाम्रो हितकारी कृषि स.स.लि.	कमल ४	३/१/७/९३१	११/१४/२०७१	NARAYAN PRASAD KAFLE
१७	सम्झौता बचत तथा ऋण स.स.लि.	कमल ५	३/१/७/९७१	६/१७/२०७२	BASUDEV CHAPAGAIN
१८	जागरुक कृषि स.स.लि.	कमल ३	३/१/७/९८५	१२/१५/२०७२	KAMAL GHIMIRE
१९	शुभरत्न बचत तथा ऋण स.स.लि.	कमल ६	३/१/७/९९०	१/२८/२०७२	REKHA KUMAR PANTA
२०	निगालो कृषि स.स.लि.	कमल ७	३/१/७/९९१	४/११/२०७२	KABINDRA TIMSINA
२१	संरक्षण कृषि स.स.लि.	कमल ६	३/१/७/९९२	४/१३/२०७२	TALAMOI VESRA SORAN

कमल गा पा का क्षेत्राधिकार भित्रका सहकारी संस्थाहरु

२२	हाम्रो सुरक्षा बचत तथा ऋण स.स.लि.	कमल ५	३/१/७/९९३	४/२९/२०७२	GOVINDA PRASAD TIWARI
२३	रिलायन्स बचत तथा ऋण स.स.लि.	कमल ६	३/१/७/९९४	५/२३/२०७२	PUNYA PRASAD MISHRA
२४	सर्वोदय बचत तथा ऋण स.स.लि.	कमल ३	३/१/७/९९९	६/२१/२०७२	DAMBER BAHADUR BK
२५	आभाष बचत तथा ऋण स.स.लि.	कमल ५	३/१/७/१००२	७/२/२०७२	DINESH ADHIKARI
२६	सुनौलो इन्द्रेणी बचत तथा ऋण स.स.लि.	कमल ५	३/१/७/१००७	८/३/२०७२	MERGED
२७	शुभकृति बचत तथा ऋण स.स.लि.	कमल ५	३/१/७/१०१२	१०/५/२०७३	BHUMI PRASAD KHAREL
२८	जन एकता कृषि स.स.लि.	कमल ४	३/१/७/१०१३	११/९/२०७३	
२९	तोपगाछी हरियाली कृषि स.सं.लि.	कमल -१	३/१/७/१०१७	१२/२९/२०७३	GANGA PRASAD SAPKOTA
३०	शुभ दर्शन कृषि स.सं.लि.	कमल ५	३/१/७/१०१९	२/७/२०७४	SANTOSH BHANDARI
३१	कर्मणी बचत तथा ऋण स.सं.लि.	कमल -३	३/१/७/१०२१	३/१/२०७४	TASH BAHADUR SHRESTHA
३२	स्वर्णकमल बचत तथा ऋण स.सं.लि.,	कमल -६	३/१/७/१०२८	३/३०/२०७४	LAXMI PRASAD GAUTAM

सहकारी ऐन २०७४ ,कमल गाउँपालिकाको दफा ५२ अनुसार सहकारी संस्थाहरुले निवेदन सहित पेश गर्नु पर्ने विवरणहरु

1. सहकारी संस्था दर्ताको प्रमाणपत्र
2. कर चुक्ताको प्रमाणपत्र
3. निर्णय र उपस्थितिसहितको साधारण सभाको माइनुट
4. लेखापरिक्षण प्रतिवेदन
5. वार्षिक प्रतिवेदन
6. संचालक समितिका पदाधिकारीहरुको फोटो र हस्ताक्षर सहितको पूर्ण विवरण
7. संचालक समितिका पदाधिकारीहरुको नागरिकता प्रमाणपत्रको फोटोकपि
8. सेयर सदस्यहरुको विवरण र सेयर पूँजी
9. संचालक वा सदस्यले लिएको ऋण तिर्न बाँकी रहेको रकम
10. दर्ता गर्ने अधिकारीले तोकिदिएको अन्य कागजातहरु

नोटः पहिलो पटक सुचिकृत हुने सहकारी संस्थाको हकमा आ. व. २०७४।७५ देखि (०७५।७५ पश्चात् स्थापना भएको संस्थाको हकमा स्थापना देखि) हालसम्मको उल्लेखित विवरण अनिवार्य रुपमा ल्याउनु पर्नेछ।

सहकारी अन्तरक्रिया कार्यक्रम सञ्चालन मिति: 2078-06-09 and 10.

सहकारी विभाग तथा रजिष्ट्रारको कार्यलयबाट आयोजित विभिन्न तालिमहरुमा सरिक

चुनौतीहरु र समाधान

- **नियमावली तथा मापदण्डको अभावः**
- ड्राफ्ट तयार भैसकेकोले छलफल गरी स्वीकृत गर्नुपर्ने

- **सहकारी संस्थामा सुशासन कायम नहुनुः**
- सहकारी अनुगमन समिति गठन गरी नियमित अनुगमनको व्यवस्था हुनुपर्ने
- सहकारी तालिम सञ्चालन
- जरिवानाको व्यवस्था

धन्यवाद

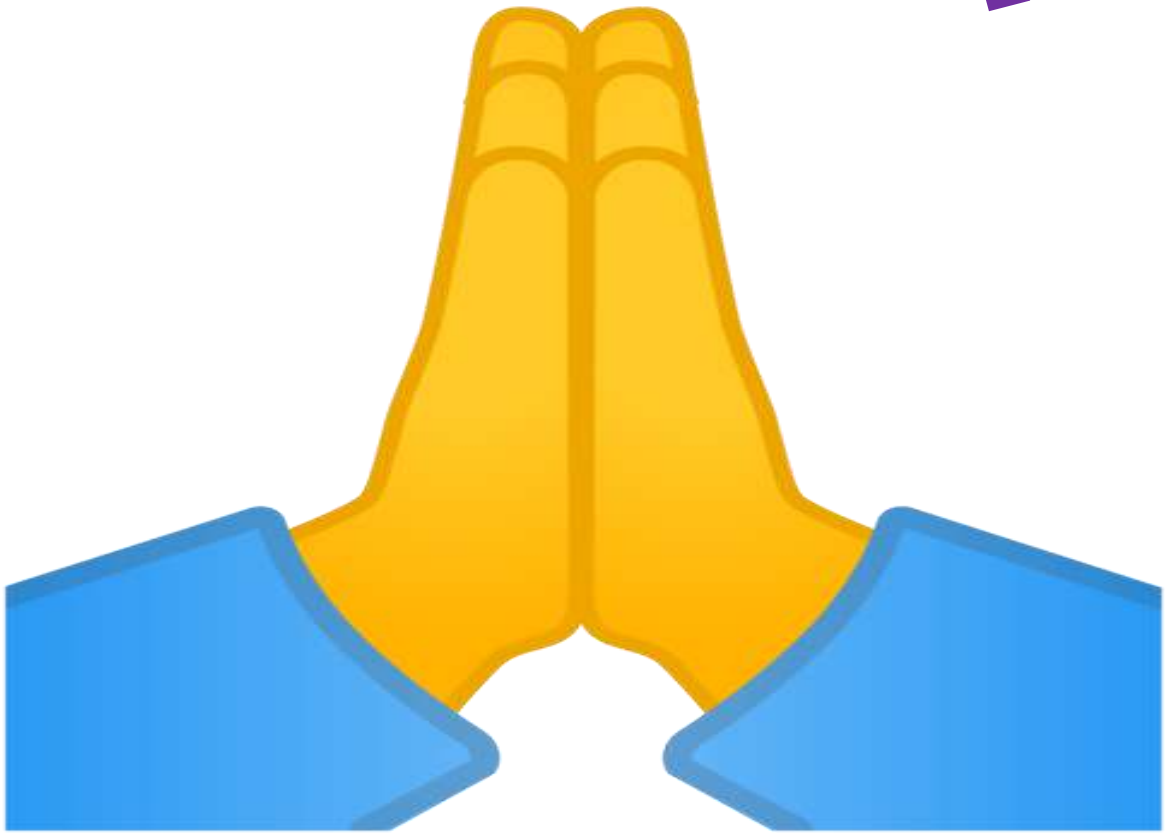

Questions???

जय बालमैत्री

महिला तथा बालबालिका शाखा

आव २०७८।७९ को बार्षिक प्रगति

मिति २०७९।०५।३१

शाखाबाट सम्पादन गर्नुपर्ने जिम्मेवारी

- महिला सम्बन्धी
- बालबालिका र बालमैत्री स्थानीय शासन सम्बन्धी
- जेष्ठ नागरिक सम्बन्धी
- अपाङ्गता सम्बन्धी
- लक्षित वर्ग सम्बन्धी
- गैरसरकारी संघसंस्था संग समन्वय
- समावेशी विकास कार्यक्रम
- उद्यम विकास कार्यक्रम

महिला सम्बन्धी कार्यक्रम

क्रस	कार्यक्रमको नाम	विनियोजित बजेट	सम्पन्न
१	महिला सुरक्षा आवास गृह दमकलाइ अनुदान	५०,०००	भएको
२	महिला तथा बालिकामाथि हुने हिंसा विरुद्ध सचेतनामुलक कार्यक्रम	१,०५,०००	भएको
३	किशोरी आत्मरक्षा तालिम	१,००,०००	भएको
४	ढाकाको तान कोका काईयो खरिद तथा वितरण	६००००	भएको
५	विभिन्न क्षेत्रका महिलाहरुलाई सम्मान	१०००००	भएको
६	३५ जना व्यवसायी महिलाहरुलाई ठेलाभेन वितरण	१०५००००	भएको

बालबालिका सम्बन्धि कार्यक्रम

क्र.स	कार्यक्रमको नाम	विनियोजित बजेट	सम्पन्न
१	राष्ट्रिय बालदिवस तथा अन्तराष्ट्रिय बालअधिकार दिवस	५०,०००।	भएको

जेष्ठ नागरिक सम्बन्धी कार्यक्रम

क.स	कार्यक्रमको नाम	विनियोजित बजेट	सम्पन्न
१	जेष्ठ नागरिक सम्मान	८०,०००।	भएको
२	जेष्ठ नागरिक दिवस	२०,०००।	भएको

अपांगता तथा समावेशी विकास कार्यक्रम

क्र.स	कार्यक्रमको नाम	विनियोजित बजेट	सम्पन्न
१	अपांगता भएका विपन्न तथा व्यवसाय गर्न चाहने व्यक्तिहरुलाई उद्यमशिलता तालिम	१,५०,०००	भएको
२	अपाङ्गता दिवस	१००००	भएको
३	अपाङ्गता मैत्री भवन तथा भौतक संरचना निर्माण सम्बन्धी कार्यक्रम	४००००	भएको
४	अपांगता समन्वय समितिको बैठक	१०००००	भएको

अपांगता तथा समावेशी विकास कार्यक्रम

क्र.स	कार्यक्रमको नाम	विनियोजित बजेट	सम्पन्न
५	३५ जना अपांगता भएका व्यक्तिहरुलाइ सहकारीमा शेयर कार्यक्रम	३५,०००	भएको
६	पूर्ण अपांगता तथा अति अपांगता भएका व्यक्तिहरुलाई हेरचाह गर्ने सीप सम्बन्धी अभिमुखीकरण	२५०००	भएको
७	सहायक सामाग्री वितरण	१०००००	भएको
८	कमल अपांगता समितिलाई संस्था सञ्चालन अनुदान	५००००	भएको

अपांगता तथा समावेशी विकास कार्यक्रम

क्र.स.	कार्यक्रमको नाम	विनियोजित बजेट	सम्पन्न
९	व्यवसाय गर्न चाहने तालिम प्राप्त व्यक्तिहरुलाई बिउपुजी वितरण	१०५०००	भएको
१०	समावेशी स्वास्थ्यबीमा कार्यक्रम	४९०००	भएको

सीपमुलक तथा अन्य विविध कार्यक्रम

क्र.स	कार्यक्रमको नाम	विनियोजित बजेट	सम्पन्न
१	एसी फ्रिजमर्मत सम्बन्धी तालिम	१५००००	भएको
२	कफी बनाउने तालिम	२०००००	भएको
३	लोकसेवा तयारी कक्षा कार्यक्रम	३०००००	भएको
४	अतिविपन्न असहाय जेष्ठ तथा अपाङ्गता भएकाहरुलाई न्यानो लुगा वितरण	७००००	भएको
५	अति विपन्न तथा गरिवी तथा दलित परिवारलाई बंगुरका पाठा वितरण	१०००००	भएको

अपांगता परिचय पत्र वितरण आ. व. सम्म जम्मा ५५० जना

क्र.स	क वर्ग	ख वर्ग	ग वर्ग	घ वर्ग	जम्मा
१	१७६ जना	२१९ जना	१२०जना	३५ जना	५५०जना

सम्पन्न भएका दिवसीय कार्यक्रमहरु

- लैंगिक हिंसा विरुद्धको १६ दिने अभियान ९ पटक
- राष्ट्रिय बाल दिवस १ पटक
- अन्तराष्ट्रिय बाल अधिकार दिवस १ पटक
- जेष्ठ नागरिक दिवस १ पटक
- अन्तराष्ट्रिय अपांगता दिवस १ प्टक
- अन्तराष्ट्रिय श्रमिक महिला दिवस १ पटक

बालमैत्री स्थानीय शासन प्रवर्धनकालागि बालबालिका सम्वन्धि बनेका नीतिनियम तथा निर्देशिकाहरु

- बालमैत्री स्थानीयशासन कार्यान्वयन निर्देशिका २०७८
- बालअधिकार संरक्षण तथा सम्बर्द्धन कार्यसञ्चालन कार्यविधि २०७७
- बालमैत्री स्थानीय शासनसम्बन्धी आचारसंहिता २०७८
- बालमैत्री सम्बन्धी अनुगमन सूचक
- बालमैत्री स्थानीय शासन **घोषणा कार्यविधि २०७९- २०७९ असार ८ गते प्राप्त भएको**

बालमैत्री घोषणा

क्र.	कार्यक्रमको नाम	संख्या	कैफियत
१	प्रथम बालमैत्री वडा घोषणा	वडा नं. ४	
२	प्रथम बालमैत्री विद्यालय घोषणा	ज्योति मा.वि. कमल २	
३	बालमैत्री वडा घोषणा	वडा नं ३ ७ र २	

बालमैत्री सम्बन्धि कार्यक्रम

क्र.स	कार्यक्रमको नाम	संख्या	कैफियत
१	बालमैत्री स्थानीय शासन गाउँ समितिको पुनर्गठन तथा बैठक	४ पटक	
२	बालमैत्री स्थानीय शासन सम्बन्धि अभिमुखीकरण	१५ वटा	
३	विद्यालय अनुगमन	निरन्तर	
४	बालमैत्री सहजकर्ता तयारी सम्वन्धि तालिम (२ दिने)	१ पटक	जम्मा २१ जना

बालमैत्री सम्बन्धि कार्यक्रम

क.स	कार्यक्रमको नाम	संख्या	कैफियत
५	बालबालिकाको वस्तुगत विवरण तयारी	१ पटक	वस्तुगत विवरण तयारी सम्पन्न गरी गाउँपालिकाको वेभसाईटमा राखिएको
६	विद्यालयमा फोहोर फाल्ने डस्टविन	२१ वटा विद्यालयमा	विद्यार्थी संख्याको आधारमा कम्तीमा २ वटा देखी बढीमा ४ वटा
७	बाल सञ्जाल गठन	८ वटा	
८	गाउँ बालसञ्जाल बैठक	५ पटक	

बालमैत्री सम्बन्धि कार्यक्रम

क.स	कार्यक्रमको नाम	संख्या	कैफियत
९	बालमैत्री स्थानीयशासन सम्बन्धी सूचकको आधार अवस्था विश्लेषण	१ पटक	आधार अवस्था विश्लेषण गरी १० वटा सुचक पुरा भएको
१०	विद्यालयमा सेनिटरी प्याड भेन्डिङ मेसिन खरिद गरी वितरण	१ पटक	८ वटा विद्यालयलाई

बालमैत्री सम्बन्धि कार्यक्रम

क.स	कार्यक्रमको नाम	संख्या	कैफियत
११	बालक्लव क्षमता विकास तालिम ३ दिने	१ पटक	
१२	बालश्रम प्रयोग भएका स्थानहरुको निरीक्षण र बालश्रम मुक्त व्यवसाय लोगो टाँस	सवै वडामा	
१३	बालकोष स्थापना	एकपटक	रु २००००० को बालकोष रहेको
१४	वडा अध्यक्ष, सचिव र सम्पर्क व्यक्ति विच अन्तरक्रिया	एकपटक	

बालमैत्री सम्बन्धि कार्यक्रम

क.स	कार्यक्रमको नाम	संख्या	कैफियत
१५	सहजकर्तादवारा समुदायिक संस्थाहरु टोल विकास संस्था, आमासमुह,क्लवहरुलाइ क्षमता विकास तथा परिचालन	२१० पटक	सम्पन्न
१६	बालमैत्री रणनीतिक योजना तर्जुमा कार्यशाला	१ पटक	सम्पन्न
१७	संरक्षक शिक्षक तथा बालक्लबलाई तालिम	६ पटक	सम्पन्न
१८	दुर्व्यसनी न्युनीकरणसम्बन्धी विद्यालयमा अभिमुखीकरण	८ वटा विद्यालयमा	

बालमैत्री सम्बन्धि कार्यक्रम

क्र.स	कार्यक्रमको नाम	संख्या	कैफियत
१९	बालमैत्री स्थानीयशासन सम्बन्धी सूचकको प्रगति अवस्था विश्लेषण	१ पटक	वस्तुगत विवरण बाट ३६ वटा सूचक पूरा भएको प्रतिवेदन तयारी
२०	शिक्षक र विद्यार्थीको बालमैत्री आचार संहिता वितरण	सवै विद्यालयमा	

बार्षिक कार्यक्रम जम्मा ७० वटा

क्रस	सम्पादन भएका कार्यक्रमहरु	सम्पादन हुन नसकेका	सम्पादन हुन नसक्नुका कारणहरु
१	जम्मा ५८ वटा	१२ वटा	• जनशक्तिको अभाव • बालमैत्री अभियानमा समय दिनुपर्ने • कतिपय योजना बालमैत्री घोषणा सँगै सम्पन्न हुने • एउटै योजनामा धेरै वटा कार्यक्रम गर्नुपर्ने

राष्ट्रिय अपाङ्ग महासंगबाट प्राप्त समावेशी विकास कार्यक्रम अन्तर्गत प्राप्त बजेट अघिल्लो बर्षको मौज्दात समेत रु ९,०८,६७५। *खर्च भएको ८,५९,५२५।*

कार्यक्रम संख्या जम्मा १३ वटा

समुदायमा आधारित पुनर्थापना सहजकर्ता २ जना समेत

क्र.स	कार्यक्रमको नाम	रकम	सम्पन्न
१	समुदायमा आधारित पुनर्थापना सहजकर्ता तलब	३९००००	भएको
२	समुदायमा आधारित पुनर्थापना सहजकर्ता पोशाक	२००००	भएको

राष्ट्रिय अपाङ्ग महासंगबाट प्राप्त

क्र.स	कार्यक्रमको नाम	रकम	सम्पन्न
३	समुदायमा आधारित पुनर्थापना सहजकर्ता बैठक	४८०००	भएको
४	समुदायमा आधारित पुनर्थापना सहजकर्ता सञ्चार तथा ईन्धन	४८०००	भएको
५	पूर्ण अपांगता तथा अति अपांगता भएका व्यक्तिहरुलाई हेरचाह गर्ने सीप सम्बन्धी अभिमुखीकरण	२५०००	भएको

राष्ट्रिय अपाङ्ग महासंगबाट प्राप्त

क्र.स	कार्यक्रमको नाम	रकम	सम्पन्न
६	अपांगता तथा अति विपन्न परिवारलाई खानेपानीको फिल्टर वितरण	५५६७५	भएको
७	अपांगता समिति तथा समुहका पदाधिकारीहरुलाई समुह व्यवस्थापन सम्बन्धी तालिम	६००००	भएको
८	कुष्ठरोग तथा अपांगता दिवस	२००००	भएको

राष्ट्रिय अपाङ्ग महासंगबाट प्राप्त

क्र.स	कार्यक्रमको नाम	रकम	सम्पन्न
९	गाउँपालिकास्तरीय अपांगता समिति तथा वडास्तरका समिति नियमित बैठक	१४४०००	भएको
१०	७५ जना अपांगता भएका व्यक्तिहरुलाई सहकारीमा शेयर खरिद	७५०००	भएको
११	आमासमुहको नियमित बैठक	८०००	भएको

बालक्लब सचिकृत भएको संख्या जम्मा ५७ वटा

वडा नं	संख्या	कैफियत
१	२ वटा	
२	१६ वटा	
३	७ वटा	
४	१८ वटा	
५	४ वटा	
६	४ वटा	
७	६ वटा	

बालसञ्जाल गठन भएको संख्या जम्मा ८

वडा नं.	संख्या	नाम
बाल सञ्जाल	८ वटा	• नवप्रतिभा वडा बालसञ्जाल वडा नं २ वडास्तरीय • वडा बालसञ्जाल वडा नं. ४ वडास्तरीय • वडा बालसञ्जाल वडा नं. ३ वडास्तरीय • वडा बालसञ्जाल वडा नं. १ वडास्तरीय • वडा बालसञ्जाल वडा नं. ५ वडास्तरीय • वडा बालसञ्जाल वडा नं. ६ वडास्तरीय • वडा बालसञ्जाल वडा नं. ७ वडास्तरीय • कमल बालसञ्जाल गाउँपालिका स्तरीय

तथ्यांकगत विवरण

महिला सुरक्षा आवास गृह दमकलाइ अनुदान	आवस्यक सहयोगको अपेक्षाकृत महिलाहरुलाई राख्न उपयुक्त आवासगृह भएको गत २ वर्षयता ३ जनालाई उद्धार गरिएको
महिला तथा बालिकामाथि हुने हिंसा विरुद्ध सचेतनामुलक कार्यक्रम	प्रत्येक वडामा १/१ पटक गरी जम्मा ७ पटक
किशोरी आत्मरक्षा तालिम	दशवटै सामुदायिक विद्यालयका जम्मा ४४ जना छात्राहरुलाई ५ दिने तालिम
ढाकाको तान कोका काईयो खरिद तथा वितरण	कमल ६ को सोनापुर महिला समुहलाई वितरण गरिएको
विभिन्न क्षेत्रका महिलाहरुलाई सम्मान	महिला खेलाडी, महिला प्रअ, उद्यमी महिला लगायतलाई महिला दिवसमा सम्मान
३५ जना व्यवसायी महिलाहरुलाई ठेलाभेन वितरण	प्रत्येक वडामा ५/५ जना गरी जम्मा ३५ जना

तथ्यांकगत विवरण

जेष्ठनागरिक सम्मान	जेष्ठ नागरिक दिवस २०७८ को अवसरमा ३५ जना लाई सम्मान गरिएको
अपांगता भएका व्यक्तिहरुलाई व्याग बनाउने तालिम	जम्मा ८ जना
तालिम प्राप्त व्यक्तिहरुलाई बिउपुँजी वितरण	**७ जना लाई**
सहायक सामाग्री वितरण कमल अपांगता समितिमार्फत	व्हीलचियर ७ थान, बैशाखी २ थान सेतोछडी ८ थान, इल्बो ३ थान, हेडफोन ४ थान जम्मा २४ थान
अपांगता भएका व्यक्तिहरुलाइ सहकारीमा शेयर कार्यक्रम	**११० जना**
स्वास्थ्य बीमा कार्यक्रम	**८ परिवार**

तथ्यांकगत विवरण

क्र.स	कार्यक्रमको नाम	लाभान्भित संख्या
१	एसी फ्रिजमर्मत सम्बन्धी तालिम	२२ जना
२	कफी बनाउने तालिम	५५ जना
३	लोकसेवा तयारी कक्षा कार्यक्रम	५० जना
४	अतिविपन्न असहाय जेष्ठ तथा अपाङ्गता भएकाहरुलाई न्यानो लुगा वितरण	७० जना
५	अति विपन्न तथा गरिवी तथा दलित परिवारलाई बंगुरका पाठा वितरण	१४ जना

उद्यम विकास कार्यक्रम

- कार्यक्रम लागू भएका वडा ३ र ५
- उद्यम विकास सहजकर्ता २ जना
- जम्मा बजेट २८,००,०००
- नयाँ लघुउद्मी तर्फ २१,६०,०००
- स्तरोन्नती तर्फ ६,४०,००० (खर्च नभएको)

उद्यम विकास कार्यक्रम

क्र.स	कार्यक्रमको नाम	लाभान्भित संख्या	बजेट
	gofF pBdL l;h{gf	**८५ जना**	**२१,६०,०००**
१	उद्यम विकास कार्यक्रम बारे अभिमुखीकरण, पिआरए	२/२ पटक	३२,४००
२	उद्यमशिलता विकास तालिम ८ दिने	१०० जना ४ पटक	१,५१,२००
३	प्राविधिक सीप विकास तालिम	८५ जनालाई ३ महिने तालिम २० जना ढाकाबुनाई ६५ जना सिलाईकटाई	८,१०,०००

कार्यक्रमका फोटोहरु

लैंगिक हिंसा विरुद्धको १६ दिने अभियान

वडा नं. ३ र ६ मा १६ दिने अभियान

वडा नं.१ मा १६ दिने अभियान

बालमैत्री सम्बन्धि केही फोटोहरु

वडा नं ४ मा आगामी कार्ययोजनाको बारेमा छलफल

विद्यालय अनुगमन अरनिको आ.वि.कमल ७

विद्यालय अनुगमन नवदुर्गे आ.वि.कमल १

घरधुरीहरुमा स्टिकर टाँस्ने क्रममा

अपाङ्गता मैत्री भवन तथा भौतिक संरचना निर्माण समबन्धी कार्यक्रम

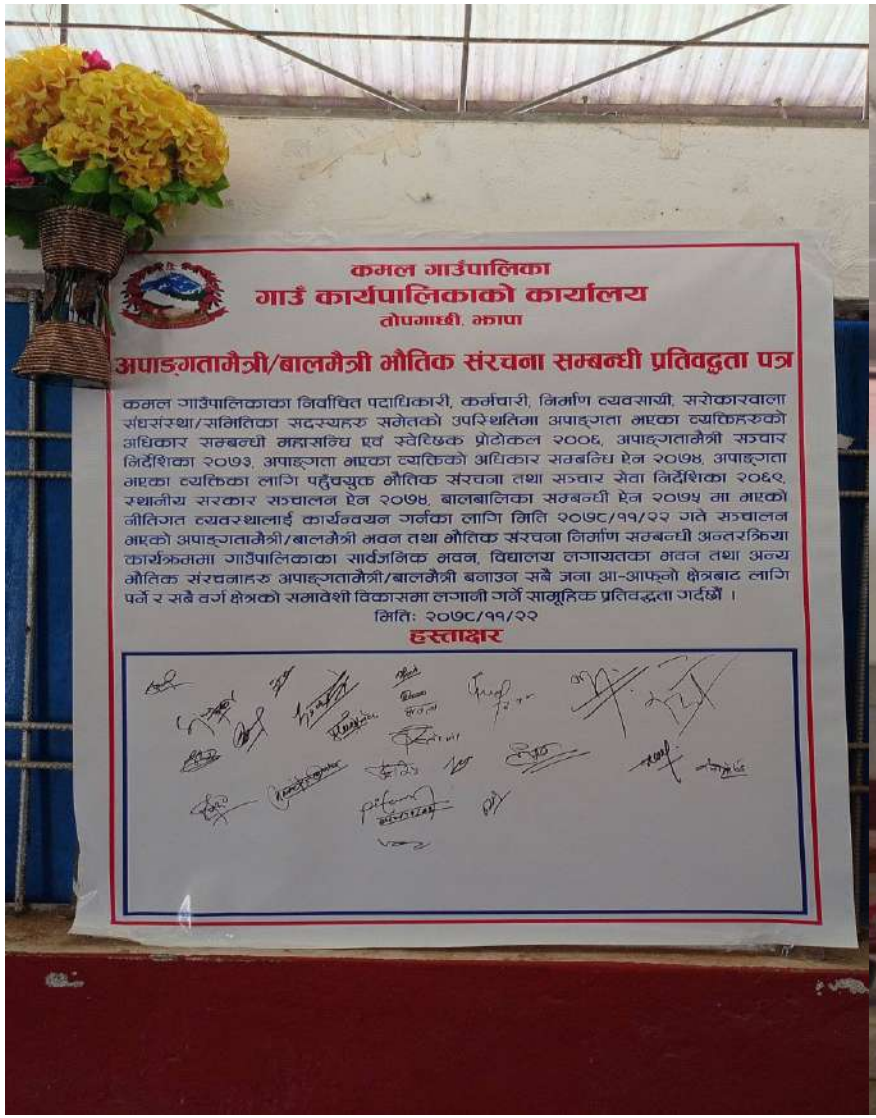

राष्ट्रिय बालदिवस २०७८ भाद्र २९

अन्तराष्ट्रिय श्रमिक महिला दिवस

प्रथम बालमैत्री वडा घोषणा कार्यक्रम

बालमैत्री विद्यालय घोषणा कार्यक्रम

बालश्रममुक्त होटल तथा व्यवसाय अनुगमन तथा स्टिकर टाँस

विद्यालय अनुगमन

विद्यालय अनुगमन

बालक्लव संरक्षक शिक्षकलाइ तालिम

असहाय वृद्ध आमालाई दमक महिला सुरक्षा गृहमा लैजाने क्रममा

"खुसी राखौं बालबालिकाको मुहार, बालमैत्री कमल समृद्धिको आधार"

बालक्लब/सञ्जालका पदाधिकारीहरूका लागि ३ दिने

क्षमता विकास तालिम

मितिः २०७८/०९/२२ देखि ०९/२४ सम्म

स्थान : कमल गाउँपालिकाको सभाहल

आयोजक

कमल गाउँपालिका

गाउँ कार्यपालिकाको कार्यालय

वडा नं ४ का बालमैत्री गतिविधि

वडा नं ३ बालमैत्री वडा घोषणा कार्यक्रम

बालमैत्री रणनीतिक योजना तर्जुमा कार्यशाला

बालमैत्री रणनीतिक योजना तर्जुमा कार्यशाला

दुर्व्यसनी न्युनीकरण सम्बन्धी सचेतनामुलक कार्यक्रम

पूर्ण अशक्त तथा अति अशक्तअपांगता भएका परिवारका सदस्यहरुलाई हेरचाह गर्ने सीप सम्बन्धी अभिमुखिकरण

धन्यबाद